「オペレーション・メテオ」発動！
5機のガンダムが地球への攻撃を開始する!!

スペースコロニーの建設によって、人類が宇宙へと生活圏を拡大したA.C.の時代。地球圏統一連合とコロニー国家群は、独立・自治権をめぐって対立関係にあった。その対立が一触即発の状態にまで悪化したA.C.195、コロニー国家群から突如として5機のガンダムが地球に降下する。「オペレーション・メテオ」と呼ばれるこの作戦の目的は、地球圏統一連合の軍事組織「OZ」の基地を急襲することであった。5機のガンダムによって火蓋が切って落とされた連合とコロニー国家群の争いは、やがて世界全体を覆う炎となっていく――

▶01 少女が見た流星
▶02 死神と呼ばれるG
▶03 ガンダム5機確認

▶04 悪夢のビクトリア
▶05 リリーナの秘密

STAFF 原作：矢立 肇・富野由悠季 / 監督：池田 成 / シリーズ構成：隅沢克之 / キャラクターデザイン：村瀬修功 / メカニカルデザイン：大河原邦男・カトキハジメ・石垣純哉 / [illegible] / 美術監督：佐藤 勝 / 撮影監督：大神洋一 / 音響監督：浦上靖夫 / 音楽：大谷 幸 / 企画・制作：サンライズ

CAST ヒイロ：緑川 光 / デュオ：関 俊彦 / トロワ：中原 茂 / カトル：折笠 愛 / 五飛：石野竜三 / リリーナ：矢島晶子 / [illegible] / トレーズ：置鮎龍太郎 / レディ・アン：[illegible] / ナレーション：大塚明夫

COLOR	120min.	ドルビーデジタル（ステレオ）	MPEG-2	片面2層	複製不能	BCBA-3012	￥6,000（税抜）

4:3

発売・販売元 バンダイビジュアル株式会社

企画・制作：サンライズ

4 934569 630124

おことわり■このディスクを、無断で複製、放送、上映、公開演奏、レンタルすることは法律により禁じられています。■DVD-Videoとは映像と音声を高密度に記録したディスクです。DVD-Video対応プレーヤーで再生して下さい。■DVD鑑賞上のご注意：ご鑑賞の際は部屋を明るくし、なるべくTV画面より離れてご覧下さい。

"DOLBY" and the double-D symbol are trademarks of Dolby Laboratories.
Manufactured and Distributed by BANDAI VISUAL CO., LTD. Made in Japan.

DVD VIDEO

新機動戦記ガンダムW

NEW MOBILE REPORT GUNDAM W

BORN ONLY TO FIGHT,
THE FIVE SOLDIERS
CAME DOWN
TO THE EARTH.

01

BCBA-3012

DVD VIDEO

NEW MOBILE REPORT ● 新機動戦記ガンダムW

GUNDAM-W 01

A.C. 195 CODE NAME "OPERATION METEOR" A PART OF THE COLONIES' RESIDENTS WHO ARE ANTAGONISTIC TO THE UNITED EARTH SPHERE ALLIANCE TOOK ACTION TO SEND DOWN THEIR NEW WEAPON DISGUISED AS A METEOR TO THE EARTH.

オペレーション・メテオ

OPERATION METEOR

GUNDAM-W 01 / LINER NOTES

「ヒイロ・ユイ」暗殺から計画された 地球侵攻作戦の真相と「ガンダム」の降下

A.C.195，5人の少年がガンダムで地球に降下し、OZの軍事基地を急襲した作戦「オペレーション・メテオ」。一部のコロニー居住者が実行したこの作戦は、かつて非武装によるコロニー国家群独立を訴えた指導者，ヒイロ・ユイの暗殺に対する報復策として考案された。計画当初はコロニー落としも含めた過激な地球侵攻作戦であったが，ガンダムの開発者たちは地球の壊滅と人類の大量虐殺を避けるためにこの作戦内容を変更，ガンダムのみでの降下を選んだのだった。

Illustration Masanori Seino Design ROUND DESIGN Planning and Writing METALRMANIA

©創通・サンライズ BCBA 2012

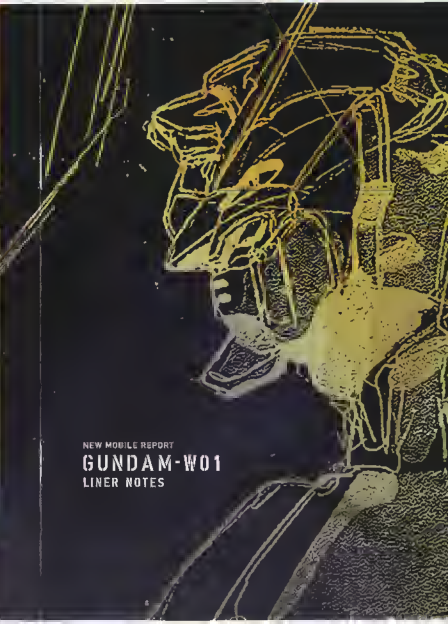

NEW MOBILE REPORT

GUNDAM-W01

LINER NOTES

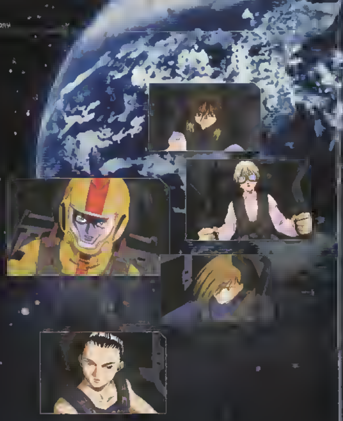

宇宙の開拓に成功したアフターコロニー（A.C.）暦。
人類はコロニーでの豊かな生活を夢見ていた。だが、地球圏統一連合が武力を用いてコロニーの独立を阻止しようとしたことにより、激しい対立の時代が幕を開ける。
そして、A.C.195、一部のコロニー居住者たちが「オペレーション・メテオ」を発動。
「ガンダム」に乗った5人の少年たちは、混乱の地球へと降下していく——。

WING GUNDAM

ウイングガンダム / XXXG-01W

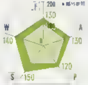

有翼の可変型高機動MS

L1コロニー群から降下したヒイロ・ユイの搭乗機で、ドクターJが開発したMS。ドクターJを含む5人の技術者がOZ在籍時に開発していた機体。ウイングガンダムゼロの性能を最も色濃く継承している。飛行形態も有する優れた機動性能が特徴であり、長距離砲であるバスターライフルのほか、近接戦闘用のビームサーベルやマシンキャノンを装備。単機でも拠点制圧が行なえるだけの戦闘力と汎用性を誇る。

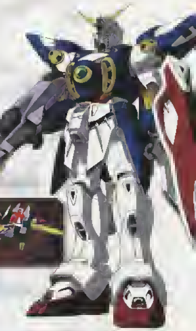

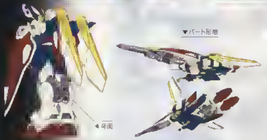

SPEC XXXG-01W

頭頂高	16.3m
本体重量	[illegible]
装甲材質	ガンダニュウム合金
武装	バスターライフル ビームサーベル バルカン×2 マシンキャノン×2
開発	ドクターJ

●Ability L[illegible]ウェポン [illegible] パワー A=アーマー　☆リーオーを100とする

LEO

リーオー / OZ-06MS

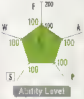

高い汎用性を誇るOZの主力MS

A.C 195の戦乱におけるOZ・地球圏統一連合軍の主力MSであり、A.C 期を代表する傑作汎用機。「プロトタイプリーオー」と呼ばれる初の戦闘用MS・トールギスのデータを受け継ぎながら、本機は生産性と操作性を重視して開発された。105mmライフルやビームサーベルのほかにも、高機動オプションや宇宙用バックパックといった多彩なオプションパーツが用意され、あらゆる軍事作戦に機体を展開できる。

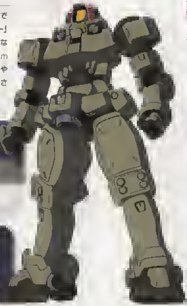

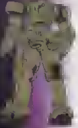
▼背面

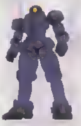
▼連合・東部アジア[illegible]

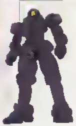
▼宇宙用カラー

SPEC OZ-06MS

頭頂高	[illegible]
本体重量	
装甲材質	チタニュウム合金
武装	105mmライフル ビームライフル、 ビームサーベル×2 ドーバーガン バズーカ
開発	OZ

TRAGOS

トラゴス / OZ-07MS

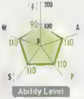

後方支援に特化した砲撃用MS

リーオーの後方支援を目的に開発された砲撃戦仕様MSで、肩に設置された大型キャノンを主武装としている。キャノン砲の安定した使用を行なうため、重心を低く保つホバー形態への移行が可能。運動性は鈍重で近接兵装も皆無であるが、味方機をサポートする移動砲台としての役割は充分に果たすことができる。

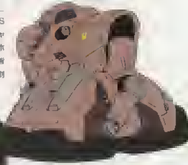

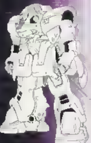
◀MS形態

SPEC：OZ-07MS

頭頂高	
本体重量	
装甲材質	チタニュウム合金
武装	ビームライフル キャノン砲×2(オプション)
開発	OZ

OZの発展とMS

OZの前身は、コロニー建設に携わる一介の機械輸入会社であったが、作業用MSを戦闘用へ改良することに成功し、一躍脚光を浴びることになる。その後、その技術に目を付けたロームフェラ財団の資金提供を受け、兵器産業に本格的に参入したOZは、連合軍の内部組織に発展。MSによる部隊「スペシャルズ」を結成し、その影響力を強めていった。

スペシャルズ

トレーズ・クシュリナーダが連合軍内部に創設した、独自に訓練したパイロットとMS部隊の総称。

作業用MS

マニピュレーターを持ち、人型に近いフォルムを有する建設用のマシン。基本構造は戦闘用MSと大差ない。

ヒイロ・ユイ

Heero Yuy／**所属：L1コロニー群**

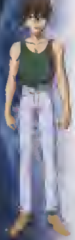

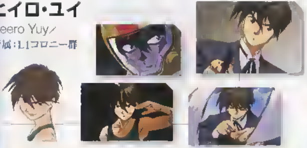

ドクターJによって幼い頃から「戦闘マシーン」として育てられてきた少年。MS操縦能力や格闘センスに関しては超一流であり、任務のためにならば手段を選ばない冷酷さも持ち合わせている。だが「オペレーション・メテオ」で地球に降下した直後にリリーナ・ドーリアンと遭遇。それがきっかけで彼の心境にも次第に変化が生まれることになる。

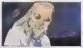

ドクターJ

ウイングガンダムの開発者。「オペレーション メテオ」遂行のため 孤児であるヒイロを戦闘マシーンとした。

リリーナ・ドーリアン

Relena Darlian／**所属：地球圏統一連合**

聖ガブリエル学園に通う女学生で、ドーリアン外務次官の一人娘。海岸に倒れていたヒイロを助けるが、彼に「お前を殺す」と宣言されてしまう。その後、戦乱の中で自身の出生を知り、時代の激流に巻き込まれていく。

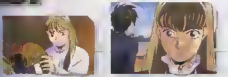

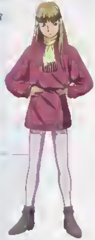

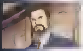

ドーリアン外務次官

地球圏統一連合の外務次官であり、リリーナの父親。地球とコロニーとの和平を求めていたが、OZに暗殺されてしまう

ゼクス・マーキス

Zechs Merquise／**所属：OZ**

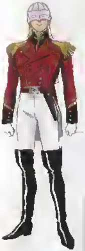

OZの上級特尉で、別名「ライトニング・バロン」と呼ばれるエースパイロット。ウイングガンダムで地球に降下したヒイロと遭遇したためリーオーで交戦する。戦闘の末、ウイングガンダムを海中に沈めることに成功するが、ヒイロとの因縁はこの戦いから始まることになる。

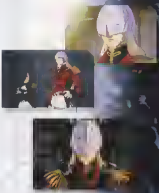

トレーズ・クシュリナーダ

Treize Khushrenada／**所属：OZ**

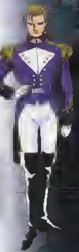

秘密結社OZの総帥で、MS部隊スペシャルズの最高指揮官。「人類は戦ってこそ意義がある」とする独自の理念を持ち、エレガントな立ち居振る舞いを心がけている。そうした言動もあってか、一般兵士たちの間にはカリスマ的な人気を博している。

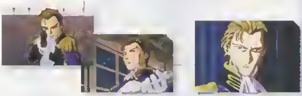

OZの兵士

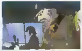

ボナーパ

連合軍コルシカ基地の司令官。「ガンダム」に襲撃された際、飛行船で出撃するが、ワーカーに撤退を促される。

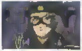

ワーカー

OZに所属する兵士で、MSエアリーズのパイロット。「ガンダム」のデータを取るために自らの命を犠牲にした。

DVD VIDEO
EMOTION
2
NTSC
DOLBY DIGITAL

01 少女が見た流星
02 死神と呼ばれるG
03 ガンダム5機確認
04 悪夢のビクトリア
05 リリーナの秘密

BCBA-3012/COLOR/ドルビーデジタル(STEREO)/MPEG-2/片面2層

NEW MOBILE REPORT
GUNDAM-W 01

GUNDAM WING
CHAPTER 01
STORY No.01-05

"DOLBY"and the double-D symbol are
trademarks of Dolby Laboratories
Manufactured and Distributed
by BANDAI VISUAL Co., Ltd
Made in Japan.

©創通・サンライズ

NEW MOBILE REPORT

GUNDAM-W

DVD COLLECTION

BCBA-0524
COLOR/MPEG-2/スタンダード
ドルビーデジタル（ステレオ）
片面二層

I
DISC.
2

DVD VIDEO
EMOTION
NTSC
日本市場用
JASRAC
DOLBY DIGITAL

"DOLBY" and the double-D symbol are trademarks of Dolby Laboratories Licensing Corporation. Manufactured and distributed by BANDAI VISUAL CO.,LTD. Made in Japan. © 創通エージェンシー・サンライズ

はぴ

NEW MOBILE REPORT

GUNDAM-W I-2

DVD COLLECTION

DISC

第6話「パーティー・ナイト」
第7話「流血へのシナリオ」
第8話「トレース暗殺」
第9話「亡国の肖像」

BCBA-0524
COLOR／MPEG-2／スタンダード
ドルビーデジタル（ステレオ）／片面二層

"DOLBY" and the double-D symbol DD are trademarks of Dolby Laboratories Licensing Corporation.

Manufactured and distributed by
BANDAI VISUAL CO., LTD. Made in Japan.

©創通エージェンシー・サンライズ

NEW MOBILE REPORT
GUNDAM-W
DVD COLLECTION

平和への夢ははかなく消え、
戦乱の冷たい予感が地球圏を包む

DISC.
2

［収録話］
第6話「パーティー・ナイト」
第7話「流血へのシナリオ」
第8話「トレーズ暗殺」
第9話「亡国の肖像」

OZによる連合と宇宙コロニーの平和主義者の抹殺準備がついに開始される。
ヒイロたちはOZ幹部暗殺の指令を受けニューエドワーズ基地に急ぐが、
そこにはOZの首領トレーズによる恐るべき罠が待ち受けていた。
一方、平和主義者ピースクラフト王家の忘れ形見であるゼクスは、
連合の支配から故国サンクキングダムを奪回することに成功。
だが血に汚れたその手はすでに"平和"とはかけ離れていた。
若き戦士たちの想いをよそに、歴史は流血の時代へと突き進んでいく。

Cover Illustrated by Masami Itoh

COLOR／96min　MPEG-2／スタンダード／ドルビーデジタル（ステレオ）　片面二層

BCBA 0554

"DOLBY" and the double-D symbol are trademarks of Dolby Laboratories Licensing Corporation

発売 販売元：バンダイビジュアル株式会社
Manufactured and distributed by BANDAI VISUAL CO., LTD.　Made in Japan

DVD
新機動戦記ガンダムW
DVD COLLECTION
2

DVD VIDEO

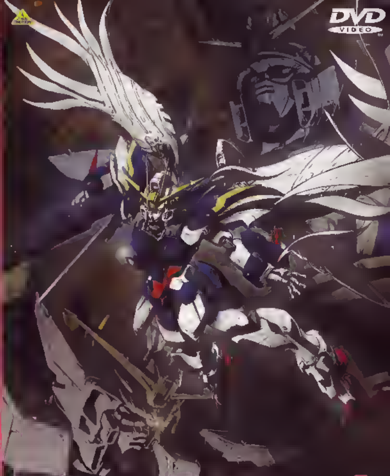

NEW MOBILE REPORT
GUNDAM-W
DVD COLLECTION
DISC. 2

世界に波乱を巻き起こすOZの策動
開始された「オペレーション・デイブレイク」──

コロニーから降下した5機の「G」が行なったOZ軍事基地への襲撃は、OZの反撃にかかわらず続行され、地球圏統一連合の首脳部を震撼させた。ノベンタ元帥をはじめとする連合首脳部は戦乱の拡大を阻止するため、コロニー国家群との対立を平和的に解消することを決定。しかし、OZの総帥トレーズ・クシュリナーダは首脳部の方針に反発し、「G」のパイロットたちを利用することで彼らを抹殺してしまう。さらにトレーズは連合に対するクーデター作戦「オペレーション・デイブレイク」を発動、地球圏を手中に収めようとするのだった。

▶06 パーティー・ナイト

▶07 流血へのシナリオ

▶08 トレーズ暗殺

▶09 亡国の肖像

STAFF 原作：矢立肇・富野由悠季 / 監督：池田成 / シリーズ構成：隅沢克之 / [illegible]ターデザイン：村瀬修功 / メカニカルデザイン：大河[illegible]・石垣純哉 / 火器デザイン協力：[illegible] / 美術監督：佐藤勝 / [illegible] / 音響監督：浦上靖夫 / 音楽：大谷幸 / 企画・制作：サンライズ

CAST ヒイロ：緑川光 / デュオ：関俊彦 / トロワ：中原茂 / カトル：折笠愛 / 五飛：石野竜三 / リリーナ：矢島晶子 / ゼクス：子安武人 / ノイン：横山智佐 / トレーズ：置鮎龍太郎 / レディ・アン：紗ゆり / サリィ：冬馬由美 / キャスリン：鈴木砂織 / ナレーション：大塚明夫

COLOR	95 min	ドルビーデジタル(ステレオ)	MPEG-2	片面2層	複製不能	BCBA-3013	¥4,800(税別)

DVD VIDEO 4:3

販売・発売元 バンダイビジュアル株式会社

© 創通・サンライズ
© [illegible] Yoshiyuki [illegible] and Sunrise

4 934569 630131

おことわり ■このディスクを、無断で複製、放送、上映、公開演奏、レンタルすることは法律により禁じられています。■DVD-Videoとは映像と音声を高密度に記録したディスクです。DVD-Video対応プレーヤーで再生して下さい。■DVD鑑賞上のご注意：ご覧になる際は部屋を明るくし、なるべくTV画面より離れてご覧下さい。

"DOLBY" and the double-D symbol are trademarks of Dolby Laboratories.
Manufactured and Distributed by BANDAI VISUAL CO., LTD. Made in Japan.

DVD VIDEO

新機動戦記ガンダムW

NEW MOBILE REPORT GUNDAM-W

BORN ONLY TO FIGHT, THE FIVE SOLDIERS CAME DOWN TO THE EARTH.

02

BCBA-3013

DVD VIDEO

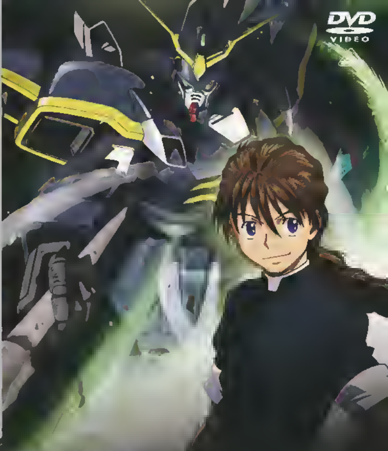

NEW MOBILE REPORT ● 新機動戦記ガンダムW

GUNDAM-W 02

A.C.195 CODE NAME "OPERATION METEOR" A PART OF THE COLONIES' RESIDENTS WHO ARE ANTAGONISTIC TO THE UNITED EARTH SPHERE ALLIANCE TOOK ACTION TO SEND DOWN THEIR NEW WEAPON DISGUISED AS A METEOR TO THE EARTH.

オペレーション・デイブレイク

OPERATION DAYBREAK

OZが以前から抱いていた、世界支配の野望
その野望を叶える好機を生み出した「ガンダム」の襲撃

OZが支配組織の地球圏統一連合に反旗を翻し、全面戦争を仕掛けたクーデター作戦「オペレーション・デイブレイク」、連合の弱体化を待っていた彼らにとって、5機のガンダムが地球の軍事施設を攻撃した「オペレーション・メテオ」は、作戦を遂行する絶好の機会となった。さらに総帥のトレーズは、作戦の始動にガンダムの利用を画策、ニューエドワーズ基地にOZの幹部が集まるとのニセ情報を彼らに流し、連合の和平派を一掃させたのである。

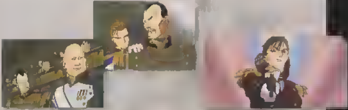

Illustration Masanori Shino Design BRUND DESIGN Planning and Writing MEGALOMANIA

©創通・サンライズ BCBA 2013

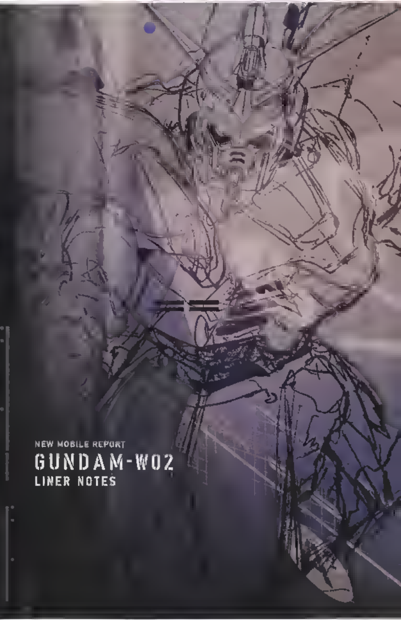

NEW MOBILE REPORT

GUNDAM-W02

LINER NOTES

5機のガン[illegible]は、地球の人々に大きな恐怖と混乱を与えた。
そしてその混乱が新たな戦いの火種となる。
地球圏統一連合内の軍事組織OZが、連合に対してクーデターを開始したのだった。
「オペレーション・デイブレイク」と名付けられたこの侵攻作戦で、
地球の勢力図は塗り替えられようとしていた――

GUNDAM DEATHSCYTHE

ガンダムデスサイズ / XXXG-01D

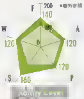

変幻自在に敵を撹乱する死神

L2コロニーから降下したデュオ・マックスウェルの愛機で、プロフェッサーGが開発したMS。高い隠密性を持つのが本機の特徴で、装甲表面にレーダー探知を防ぐ特殊塗装が施されているほか、ハイパージャマーと呼ばれる撹乱粒子を使用して敵機を混乱させることができる。こうした隠密性を利用して敵機に素早く接近、鎌状の格闘兵器であるビームサイズで切り刻む攻撃を得意とし、数々のMS部隊や軍事基地を壊滅している。

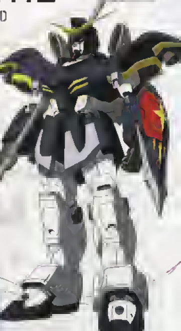

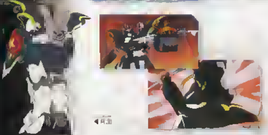

SPEC XXXG-01D

頭頂高	[illegible]
本体重量	[illegible]
装甲材質	[illegible]
武装	[illegible] マシ[illegible] バルカ[illegible] バスターシールド ハイパージャマー
開発	プロフェッサーG

ARIES

エアリーズ / OZ-07AMS

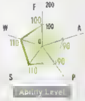

飛行能力を獲得した可変MS

OZが「空」での戦闘力を確保するために開発した飛行型MS。背部・脚部に設置した大型のスラスターと、脚部を胴体に格納する飛行形態によって高い空戦能力を獲得している。武装はチェーンライフルとミサイルポッドで、複数機で編隊を組み、空から敵拠点を爆撃する戦法を得意としている。基本性能をリーオーから受け継いでいるため生産性も高く、OZや地球圏統一連合に大量配備されている。

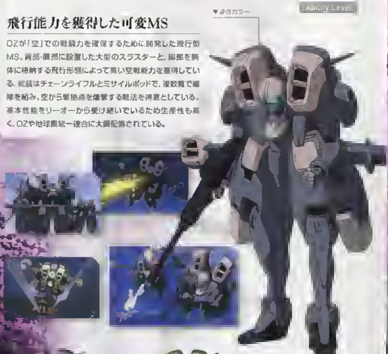

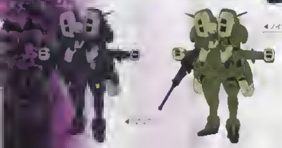

SPEC OZ-07AMS

頭頂高	[illegible]
本体重量	[illegible]
装甲材質	[illegible]合金
武装	[illegible] ミサイルポッド
搭乗者	[illegible]

CANCER

キャンサー / OZ-08MMS

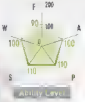

作業用機をベースとした水中用MS

OZが初めて戦場に投入した水中戦用MS。OZがコロニー建設に使った作業用MSをベースとしているが、下半身の排除や魚雷を内蔵したハサミ型マニピュレーターの設置など、水中での運用に特化した改良がなされている。

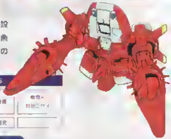

SPEC OZ-08MMS

頭頂高	[illegible]	武装	魚雷・ 対艦ミサイ[illegible]
本体重量	[illegible]		
装甲材質	[illegible]合金	開発	[illegible]

PISCES

パイシーズ OZ-09MMS

攻撃力と汎用性を追及した水中用機

キャンサー同様、作業用MSがベースとなっている水中用MS。キャンサーが水中での機動力に重点を置いているのに対し、本機は脚部を残して幅広い作業や戦闘に対応できる構造となっている。魚雷も12門装備する。

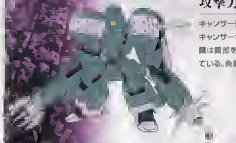

SPEC OZ-09MMS

頭頂高	[illegible]	武装	魚雷・ [illegible]
本体重量	[illegible]		
装甲材質	チタニュウム合金	開発	[illegible]

OZ・連合の兵器&輸送機

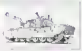

戦車

OZや連合はMS以外にも従来から運用・配備していた戦車や戦闘機などを基地の防衛に使用している。

スーパーソニックトランスポーター

連合軍やOZの首脳部が利用した高速輸送機。連合首脳陣は、この輸送機の中でウイングガンダムの攻撃を受け絶命した。

デュオ・マックスウェル

Duo Maxwell／所属：L2コロニー群
（スイーパーグループ）

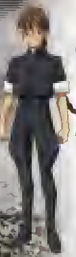
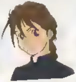
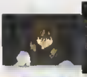
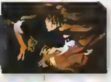

L2コロニー群から降下したガンダムデスサイズのパイロットで、幼い頃から教会で育てられていた。だが教会は地球圏統一連合軍の侵攻で全焼し、その後は宇宙で遊牧民的な生活を送る"スイーパーグループ"に所属。特殊工作能力やMSの操縦を身に付けた。どんな逆境にもめげない明るく気さくな性格で、ヒイロに対しても友好的に接する。

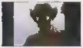

ハワード

MSの整備を行なえる大型船を保有し、デュオに協力した老人。「ガンダム」の開発者たちと親交があったらしい。

サリィ・ポォ

Sally Po／所属：地球圏統一連合

連合軍で軍医を務めていた才色兼備の女性。一時的に保護したヒイロの強靭な肉体と精神に驚き、彼の持つ可能性に興味を持ち始める。「オペレーション・デイブレイク」で地球圏統一連合が崩壊すると故郷でレジスタンスに協力、その後はガンダムパイロット達のサポートを行なう。

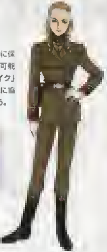
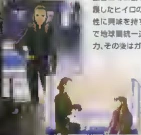

連合兵士

OZが実行した「オペレーション・デイブレイク」に戸惑う者が多く、サリィの部下も多数が命を落とした。

ルクレツィア・ノイン

Lucrezia Noin／所属：OZ

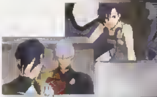
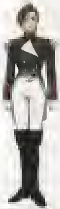

レイクビクトリア基地でMSパイロットの育成を行なっていたOZの教育士官。シェンロンガンダムのパイロットである五飛に基地を破壊された因縁を持つ。ゼクスに士官学校時代から思いを寄せており、彼を支えることに尽力する。

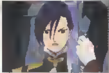

レディ・アン

Lady Une／所属：OZ

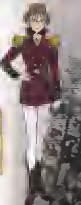

OZの2級特佐。上官であるトレーズを敬愛しており、彼に認められるためなら汚い手段も辞さなかった。「オペレーション・デイブレイク」などで陣頭指揮を執るが、その混乱の中でふたつの人格を生み出してしまう。

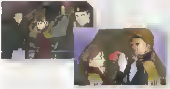

連合&OZの人々

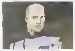

◀ノベンタ

地球圏統一連合の最高司令官。コロニー国家群との対立を解消しようとした矢先、OZの策略に乗せられたウイングガンダムの攻撃により命を落とす。

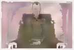

◀セプテム

地球圏統一連合の宇宙方面司令部の代表。OZの正当性を唱えるために利用された後、レディ・アンによって殺害された。

▶ベンティ

ノベンタ元帥に賛同する地球圏統一連合の地球方面司令部のトップ。ノベンタと同様ウイングガンダムの攻撃に暴い命を落とした。

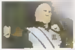

▶オットー

ゼクスの補佐に就くOZの士官。連合軍からサンクキングダムを奪還するため、トールギスで突撃を仕掛けた。

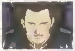

06 パーティー・ナイト
07 流血へのシナリオ
08 トレーズ暗殺
09 亡国の肖像

BCBA-3013/COLOR/ドルビーデジタル(STEREO)/MPEG-2/片面2層

NEW MOBILE REPORT
GUNDAM-W 02

GUNDAM WING
CHAPTER 02
STORY No.06~09

"DOLBY" and the double-D symbol are
trademarks of Dolby Laboratories
Manufactured and Distributed
by BANDAI VISUAL Co., Ltd
Made in Japan
©創通・サンライズ

NEW MOBILE REPORT
GUNDAM-W
DVD COLLECTION
I

BCBA-0524
COLOR/MPEG-2/スタンダード
ドルビーデジタル（ステレオ）
片面二層

DISC.
3

NTSC
日本市場向

"DOLBY" and the double-D symbol are trademarks of Dolby Laboratories Licensing Corporation. Manufactured and distributed by BANDAI VISUAL CO.,LTD. Made in Japan. © 創通エージェンシー・サンライズ

はぴ

NEW MOBILE REPORT
GUNDAM-W
DVD COLLECTION

I-3
DISC

第10話「ヒイロ閃光に散る」
第11話「幸福の行方」
第12話「迷える戦士たち」
第13話「キャスリンの涙」

BCBA-0524
COLOR／MPEG-2／スタンダード
ドルビーデジタル（ステレオ）／片面二層

NTSC
DOLBY DIGITAL

"DOLBY" and the double-D symbol ▯▯ are trademarks of Dolby Laboratories Licensing Corporation.

Manufactured and distributed by
BANDAI VISUAL CO., LTD.   Made in Japan.

© 創通エージェンシー・サンライズ

新機動戦記ガンダムW

NEW MOBILE REPORT
GUNDAM-W
DVD COLLECTION

故郷の平和は己が命よりも重い
少年は今、決意の自爆スイッチを押した!

DISC

I-3

［収録話］
- 第10話 「ヒイロ閃光に散る」
- 第11話 「幸福の行方」
- 第12話 「迷える戦士たち」
- 第13話 「キャスリンの涙」

OZの軍事侵攻は全世界を覆い、連合は崩壊への道を歩み始めていた。
さらに、宇宙用モビルスーツ開発計画を阻止すべく出撃したヒイロたちは、
再びOZの罠にはまってしまう。
コロニー攻撃を盾に降伏を迫るレディ・アン。
ヒイロは自爆を決意し、ウイングガンダムの機体は閃光とともに四散した。
打ちひしがれ、戦火の地球にそれぞれ身を隠す少年たち。
戦士の使命とは?責任とは?暗く重い問いが彼らにのしかかる…。

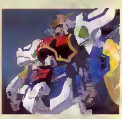

Cover Illustrated by [illegible]
Finished by Takuya [illegible]
CG Effect Takayuki [illegible]

COLOR／96min. MPEG-2／スタンダード／ドルビーデジタル（ステレオ）／片面二層

BCBA-0524

発売・販売元：バンダイビジュアル株式会社

Manufactured and distributed by BANDAI VISUAL CO., LTD. Made in Japan

DOLBY and the double-D symbol are trademarks of Dolby Laboratories Licensing Corporation.

©創通エージェンシー・サンライズ

◆ [illegible]
◆ [illegible]

DVD
新機動戦記ガンダムW
DVD COLLECTION
3

DVD VIDEO
3
DISC I
NEW MOBILE REPORT
GUNDAM-W
DVD COLLECTION

ヒイロ、自爆!!
OZの懐柔策に揺れ動くコロニー

「オペレーション・デイブレイク」の成功によって地球圏を制圧したOZは、続いてコロニー国家群の吸収を開始する。それは武力行使による強行策ではなく、コロニー側へ武器を与えることでコロニー国家をOZ内部に取り込むという、いわば懐柔策で影響力を強めていったのである。この作戦により、ガンダムのパイロットや、彼らに指示を送っていたその開発者たちは窮地に立たされ、ウイングガンダムのパイロット、ヒイロ・ユイも自爆の道を選ぶ。他のパイロットたちも、OZの巧妙な作戦の前に、行き場を無くしていく……。

▶10 ヒイロ閃光に散る

▶11 幸福の行方

▶12 迷える戦士たち

▶13 キャスリンの涙

STAFF 原作：矢立 肇・富野由悠季 / 監督：池田 成 / シリーズ構成：隅沢克之 / キャラクターデザイン：村瀬修功 / メカニカルデザイン：大河原邦男・カトキハジメ・石垣純哉 / 衣装デザイン協力：沼田 誠 / 美術監督：佐藤 勝 / 撮影監督：大神洋一 / 音響監督：浦上靖夫 / 音楽：大谷 幸 / 企画・制作：サンライズ

CAST ヒイロ：緑川 光 / デュオ：関 俊彦 / トロワ：中原 茂 / カトル：折笠 愛 / 五飛：石野竜三 / リリーナ：矢島晶子 / ゼクス：子安武人 / ノイン：横山智佐 / トレーズ：置鮎龍太郎 / レディ・アン：紗ゆり / サリィ：冬馬由美 / キャスリン：鈴木砂織 / ナレーション：大塚明夫

COLOR	96min.	ドルビーデジタル（ステレオ）	MPEG-2	片面2層	複製不能	BCBA-3014	¥6,000（税抜）

4.3

発売・販売元 バンダイビジュアル株式会社

©創通・サンライズ
[illegible]

4 934569 630148

おことわり ■このディスクを、無断で複製、放送、上映、公開演奏、レンタルすることは法律により禁じられています。■DVD-Videoとは映像と音声を高密度に記録したディスクです。DVD-Video対応プレーヤーで再生して下さい。■DVD鑑賞上のご注意：ご視聴の際は部屋を明るくし、なるべくTV画面より離れてご覧下さい。

"DOLBY" and the double-D symbol are trademarks of Dolby Laboratories.
Manufactured and Distributed by BANDAI VISUAL CO., LTD. Made in Japan.

DVD VIDEO

NEW MOBILE REPORT GUNDAM W

新機動戦記ガンダムW

BORN ONLY TO FIGHT,
THE FIVE SOLDIERS
CAME DOWN
TO THE EARTH

03

BCBA 3014

DVD VIDEO

NEW MOBILE REPORT ● 新機動戦記ガンダムW

GUNDAM-W 03

A.C.195 CODE NAME "OPERATION METEOR" A PART OF THE COLONIES' RESIDENTS WHO ARE ANTAGONISTIC TO THE UNITED EARTH SPHERE ALLIANCE TOOK ACTION TO SEND DOWN THEIR NEW WEAPON DISGUISED AS A METEOR TO THE EARTH.

自爆
A SUICIDAL EXPLOSION

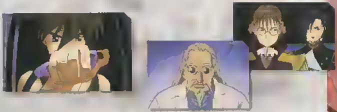

衝撃的だったヒイロの自爆行為
その戦士としての強靭な意志

「オペレーション・デイブレイク」発動後も、OZへの抵抗を続けていたガンダムのパイロットたち。だが、彼らはシベリア基地でOZのMS部隊に包囲された上、コロニーの破壊を盾に投降を迫られる。OZの非道な作戦に、L1コロニー群に潜伏していたドクターJは降伏を宣言。だがウイングガンダムのデータは渡せないとして、ヒイロに機体の爆破を命令する。それを受けたヒイロは、ためらいもなく乗機の自爆スイッチを押したのだった。

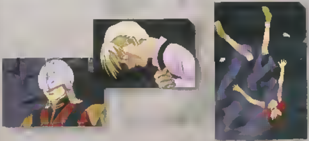

Illustration Junya Ishigaki Design ROUND DESIGN Planning and Writing MEGALOMANIA

©創通・サンライズ SCBA-3014

NEW MOBILE REPORT
GUNDAM-W03
LINER NOTES

OZのクーデター作戦「オペレーション・デイブレイク」はほぼ計画通りに進み、
地球圏は彼らの手中に収まった。
さらにOZは、コロニー国家群にまでその勢力を広げようとする。
母国を守るため、必死の抵抗を見せる5機のガンダム。
だがOZの作戦は巧妙で、ガンダムのパイロットたちは愛機の自爆を決意する——。

GUNDAM HEAVYARMS

ガンダムヘビーアームズ / XXXG-01H

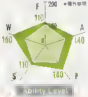

多彩な重火器を装備する砲撃戦機

L3コロニー群から降下したトロワ・バートンの搭乗機で、ドクトルSが開発したMS。L3コロニー群に属する有力企業「バートン財団」の豊富な資金がつぎ込まれた砲撃戦仕様の機体で、左腕のビームガトリングを主体として、胸部ガトリング砲やホーミングミサイル、マイクロミサイルといった強力な火器群を多数備えている。これら全射撃兵器を一斉に発射することで大規模な破壊活動を可能とし、敵拠点の制圧を容易とする。

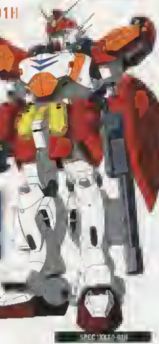

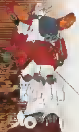
◀背面

SPEC: XXXG-01H

頭頂高	16
本体重量	[illegible]
装甲材質	ガンダニュウム合金
武装	バルカン×2 ビームガトリング ホーミングミサイル×8 マシンキャノン×2 胸部ガトリング砲×2 マイクロミサイル×24 アーミーナイフ
開発	ドクトルS

●Ability Level F=ファイト W=ウェポン A=アーマード ☆リーダーを110とする

ガンダムのパイロットたちの動き

A.C.195「オペレーション・メテオ」発動、ガンダムのOZ襲撃開始

「オペレーション・デイブレイク」発動、コロニーへの懐柔策

ヒイロ・ユイ

L1コロニー群 → 南JAP地区（●ゼクスと戦闘 ●リリーナと対面 ●デュオと行動）→ 太平洋上の海上ドッグ（●ウイング修復）→ 千島列島付近 → 南JAP地区 → 北アメリカ太平洋岸ニューエドワーズ基地（●連合の輸送機破壊 ●基地の爆破阻止）→ 上海（●デュオと行動）→ シベリア（●乗機を爆破 ●トロワに保護）→ ロシア南部（●トロワと行動）→

デュオ・マックスウェル

L2コロニー群 → アメリカ中部 → 南JAP地区（●ヒイロと行動）→ 太平洋上の海上ドッグ（●ハワードと行動）→ 太平洋上の海上ドッグ → 南JAP地区の連合基地 → 北アメリカ太平洋岸ニューエドワーズ基地 → 上海（●ヒイロと行動）→ アフガニスタン付近（●カトルと行動）→ サウジアラビア東部（●[illegible]と接触）→

トロワ・バートン

L3コロニー群 → ドーバー海峡 → スペイン郊外（●サーカス団に加入）→ コルシカ島（●カトルと対面）→ 中東砂漠地帯 → イタリア北部 → イスラエル付近の港（●サーカス巡業）→ 北アメリカ太平洋岸ニューエドワーズ基地（●五飛と行動）→ ベーリング海峡（●サーカス団に合流）→ ウクライナ付近 → シベリア（●ヒイロを保護 ●自爆未遂）→ ロシア南部（●ヒイロと行動）→

カトル・ラバーバ・ウィナー

L4コロニー群 → アフリカ内陸部 → 中東砂漠地帯（●マグアナック隊と行動）→ コルシカ島（●トロワと対面）→ 中東砂漠地帯 → イスラエル付近の港 → 北アメリカ太平洋岸ニューエドワーズ基地 → 中東砂漠地帯 → アフガニスタン付近（●デュオと行動）→ サウジアラビア東部（●[illegible]と接触）→

張五飛

L5コロニー群 → 揚子江河口付近 → インダス川河口付近 → アフリカ中央部（●ノインと戦闘）→ 南アフリカ大西洋岸 → 北アメリカ太平洋岸ニューエドワーズ基地（●トロワと行動）→ ベーリング海峡（●トレーズと決闘）→ ウクライナ付近 → 福建（●サリィと出会う）→ 中国山岳地帯（●L[illegible]）→

A.C.195 ガンダムの動きと世界の勢力変遷

オペレーション・メテオ～オペレーション・デイブレイク

A.C.195、5機のガンダムは地球に降下し、各地に点在するOZの軍事基地を急襲した。だがそれは、これからはじまる混乱の序章でしかなかったのである。ここでは戦乱序盤の5機のガンダムの動きと、世界の勢力図変遷について紹介する。

勢力紹介

地球圏統一連合

地球圏を統治している連合組織。国家[illegible]を維持するため、コロニー国家群の独立や自治を阻止していた。

OZ

ロームフェラ財団の尖兵である軍事組織。独自にMSや軍事基地を所有するほか、地球圏統一連合本体に武力の提供を行なっていた。

コロニー国家群

L1～L5に点在するコロニーに住む人々。一部勢力が連合の圧政に対する不満から、ガンダムを降下させる。

オペレーション・メテオ時の勢力図

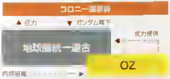

オペレーション・デイブレイク後の勢力図

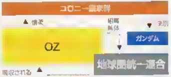

トロワ・バートン

Trowa Barton／所属：L3コロニー群

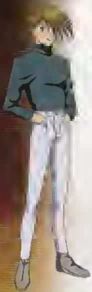

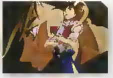

数々の戦場で傭兵として活躍していた「名無し」の少年。L3コロニー群でガンダムヘビーアームズの整備を担当していたが、本物のトロワ・バートンが殺害される場面に遭遇し、彼の代わりに「オペレーション・メテオ」への参加を申し出た。冷静な判断力と高い身体能力を持ち、普段はサーカス団の道化師としても人気を博している。

キャスリン・ブルーム

Cathrine Bloom／所属：サーカス団

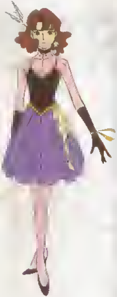

トロワが身を寄せていたサーカス団の花形女優。トロワを弟のように可愛がっており、普段から彼の身を心配している。トロワがサーカスの「出し物」としてガンダムヘビーアームズを持ち出し自爆を図った時も、キャスリンは涙ながらに彼の行動を止めた。

サーカス団団長

トロワ、キャスリンが在籍するサーカス団団長。ライオンの心をすぐにつかんだトロワに期待をかけていた。

アレックス&ミューラー

OZの地球軍北東アフリカ・ソマリア戦線独立第33部隊として、「オペレーション・デイブレイク」に参加した兵士。投降した連合軍兵を「処刑」と称して殺害するなど非道な行為に及んでいたが、モガディシオ要塞攻略戦で彼らに同行したゼクスがその事実を知り、ふたりは粛清された。

アレックス▶

ューラー▶

ブント&ナナキ

ブント▶

▲ナナキ

地球圏統一連合軍所属兵で、旧中国地方にあったブント共和国の指導者とその部下。ふたりは国家権力を維持する見返りにOZへ寝返った。OZの支配に反対する市民レジスタンスの制圧を進めていたが、シェンロンガンダムの攻撃を受け共に命を失っている。

オペレーション・デイブレイクに反抗する人々

OZが行なったクーデター作戦「オペレーション・デイブレイク」は、5機のガンダムが地球に降下した「オペレーション・メテオ」発動による混乱もあって、地球圏統一連合の兵士たちや一般市民たちを大いに困惑させた。連合兵の中でも、OZへの反撃を行なう者、連合側に絶望して脱退する者など、対応が分かれたほどだった。

▶ OZは連合軍にMSを提供していたため、リーオー対エアリーズというOZ製MS同士での戦いも見られた。

市民レジスタンス

旧中国地方でブントの支配に反抗した一般市民。OZという後ろ盾を得たブントに対し抵抗した。その中には、サリィ・ポォの姿もあった。

◀ [illegible]がなくとも、[illegible]に抵抗するレジスタンスの意志は、戦闘意欲を失っていた五飛を奮い立たせる。

10 ヒイロ閃光に散る
11 幸福の行方
12 迷える戦士たち
13 キャスリンの涙

BCBA-3014/COLOR/ドルビーデジタル(STEREO)/MPEG-2/片面2層

NEW MOBILE REPORT
GUNDAM-W 03

GUNDAM WING
CHAPTER 03
STORY No.10-13

Manufactured and Distributed
by BANDAI VISUAL Co., Ltd
Made in Japan

©創通・サンライズ

NEW MOBILE REPORT

GUNDAM-W

DVD COLLECTION

II

DISC. 1

BCBA-0525
COLOR/MPEG-2/スタンダード
ドルビーデジタル（ステレオ）
片面二層

"DOLBY" and the double-D symbol are trademarks of Dolby Laboratories Licensing Corporation. Manufactured and distributed by BANDAI VISUAL CO.,LTD. Made in Japan.

© 創通エージェンシー・サンライズ

はぴ

NEW MOBILE REPORT

GUNDAM-W

DVD COLLECTION

Ⅱ-1 DISC.

第14話 「01爆破指令」
第15話 「決戦の場所南極へ」
第16話 「悲しき決戦」
第17話 「裏切りの遠き故郷」

BCBA-0525
COLOR／MPEG-2／スタンダード
ドルビーデジタル（ステレオ）／片面二層

DVD VIDEO™ EMOTION 2 NTSC 日本市場向 JASRAC DOLBY DIGITAL

"DOLBY" and the double-D symbol ▯▯ are trademarks of Dolby Laboratories Licensing Corporation.
Manufactured and distributed by
BANDAI VISUAL CO., LTD. Made in Japan.

©創通エージェンシー・サンライズ

NEW MOBILE REPORT
GUNDAM-W
DVD COLLECTION

戦士の誇りが宿命の再会を呼び
2体のモビルスーツが氷原で激突する！

DISC
Ⅱ-1

［収録話］
- 第14話 「01爆破指令」
- 第15話 「決戦の場所南極へ」
- 第16話 「悲しき決戦」
- 第17話 「裏切りの遠き旋舞」

一命をとりとめたヒイロは、自分が誤って殺した平和主義者たちの遺族に、
己の罪の審判を仰ごうとする。そんなヒイロを南極に迎えたゼクスは、
ウイングの完全修復を終え、戦士としての決着をつけようとしていた。
一方、平和維持部隊を装ったOZは、
各コロニーを連合宇宙軍の支配から次々に解放していく。
5人の少年達はOZの真の姿を知らせるため、
再びコロニーに戻る事を決意。しかし彼らを迎えたのは、
ガンダムを反逆者の象徴として扱う非情なコロニーの真実であった…。

Cover Illustrated by Toshihiro Hishikawa
Finished by Junko Suzuki

COLOR／96min／MPEG-2／スタンダード／ドルビーデジタル（ステレオ）／片面二層

BCDA 0515

DOLBY and the double-D symbol are trademarks of Dolby Laboratories Licensing Corporation

発売・販売元：バンダイビジュアル株式会社

©創通エージェンシー・サンライズ

◆ [illegible]
◆ DVD Videoとは [illegible]
[illegible]

Manufactured and distributed by BANDAI VISUAL CO., LTD. Made in Japan

新機動戦記ガンダムW
DVD COLLECTION
Ⅱ-1

NEW MOBILE REPORT
GUNDAM-W
DVD COLLECTION
Ⅱ-1
DISC

ヒイロとゼクスの決闘!!
宇宙を目指すガンダムのパイロットたち――

OZがコロニーを取り込む懐柔策を進める中、自爆のダメージから奇跡的に回復したヒイロは、OZの策略に乗せられ殺害してしまった連合首脳部の遺族たちに会い、直接謝罪する。その後、OZのゼクス・マーキスに求められて南極で決闘を行なったヒイロだが、リリーナの介入によって戦闘は中止を余儀なくされる。一方、カトルやデュオ、五飛といったガンダムのパイロットたちは、OZの脅威を知らせるためにコロニーへの帰還を決意。カトルはOZのシャトルを奪う目的で愛機のガンダムサンドロックを爆破、その悲しみに心を痛めながら宇宙へ上がる。

▶14 01爆破指令

▶15 決戦の場所南極へ

▶16 悲しき決戦

▶17 裏切りの遠き故郷

STAFF 原作：矢立 肇・富野由悠季 / 監督：池田 成 / シリーズ構成：隅沢克之 / キャラクターデザイン：村瀬修功 / メカニカルデザイン：大河原邦男・石垣純哉 / 美術デザイン：池田繁美・[illegible] / [illegible] / 撮影監督：[illegible] / 作画監督：[illegible] / 音楽：大谷 幸 / 企画：[illegible]

CAST ヒイロ：緑川 光 / デュオ：関 俊彦 / トロワ：中原 茂 / カトル：折笠 愛 / 五飛：石野竜三 / リリーナ：矢島晶子 / ゼクス：子安武人 / [illegible] / トレーズ：置鮎龍太郎 / レディ・アン：[illegible] / キャスリン：[illegible] / ナレーション：大塚明夫

COLOR	94min.	ドルビーデジタル(ステレオ)	MPEG-2	片面2層	複製不能	BCBA-3015	¥6,000(税抜)

4:3

発売・販売元 バンダイビジュアル株式会社

4 934569 630155

おことわり ■このディスクを、無断で複製、放送、上映、公開演奏、レンタルすることは法律により禁じられています。■DVD-Videoとは映像と音声を高密度に記録したディスクです。DVD-Video対応プレーヤーで再生して下さい。■DVD鑑賞上のご注意 ご視聴の際は部屋を明るくし、なるべくTV画面より離れてご覧下さい。

"DOLBY" and the double-D symbol are trademarks of Dolby Laboratories.
Manufactured and Distributed by BANDAI VISUAL CO., LTD. Made in Japan.

DVD VIDEO

NEW MOBILE REPORT GUNDAM-W

新機動戦記ガンダムW

BORN ONLY TO FIGHT.
THE FIVE SOLDIERS
CAME DOWN
TO THE EARTH.

04

BCBA 3015

DVD VIDEO

NEW M ILE REPORT ● 新機動戦記ガンダムW

GUNDAM-W | 04

A.C.195 CODE NAME "OPERATION METEOR" A PART OF THE COLONIES' RESIDENTS WHO ARE ANTAGONISTIC TO THE UNITED EARTH SPHERE ALLIANCE TOOK ACTION TO SEND DOWN THEIR NEW WEAPON DISGUISED AS A METEOR TO THE EARTH.

南極での戦い
A FIGHT AT THE SOUTH POLE

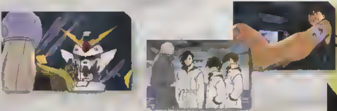

GUNDAM-W 04 / LINER NOTES

戦士としてのプライドを賭けた ヒイロとゼクスの決闘

南極で繰り広げられたヒイロとゼクスの決闘は、ゼクスの要求によって行なわれた。日本海、シベリアでヒイロと対峙したゼクスは、命令ならば自爆すらも厭わない彼の精神力に驚く。そして所属や世界情勢とは関係なく、ひとりの戦士としてヒイロと戦ってみたい、との感情がゼクスの中で生まれたのである。だが南極での戦いも、ゼクスの妹であり、ヒイロとも交流のあったリリーナの介入でまたしても中断し、決着は持ち越されたのだった。

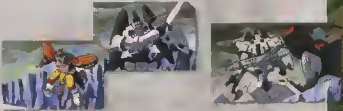

Illustration Masanori Shino Design ROUND DESIGN Planning and Writing MEGALOMANIA

©創通・サンライズ BCRA 2015

NEW MOBILE REPORT
GUNDAM-W04
LINER NOTES

シベリア基地での自爆行為によるダメージから回復したヒイロは、
誤って殺害した連合軍首脳部の遺族を訪ね回る贖罪の旅を続けていた。
一方、ヒイロの自爆を眼前で見たゼクス・マーキスは、
彼との再戦を願い、ウイングガンダムを極秘に修復する
ルクレツィア・ノインを介して接触したふたりは、
ついに肉体で決闘を開始した——。

GUNDAM SANDROCK

ガンダムサンドロック / XXXG-01SR

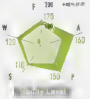

曲刀で敵を切り刻む格闘戦仕様機

L4コロニー群から降下したカトル・ラバーバ・ウィナーの搭乗機で、H教授が開発したMS。資源衛星の管理をしていたL4コロニーの実力者であるウィナー家の資金援助を受け開発された。大型の曲刀、ヒートショーテルを用いた格闘戦を得意とし、バックパックにシールドと刀を合体させた「クロスクラッシャー」で確実に敵機を仕留める。マグアナック隊を率いる指揮官機としても活躍する。

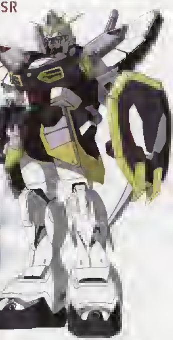

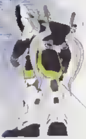

◀背面

SPEC : XXXG-01SR

頭頂高	[illegible]
本体重量	[illegible]
全備重量	[illegible]
武装	[illegible] ホー[illegible]ミサイル[illegible] ヒートショーテル[illegible] シールドフラ[illegible] クロスクラ[illegible]
開発	[illegible]

[illegible] ☆リーオーを100とする

MAGANAC

マグアナック / WMS-03 （所属・マグアナック隊）

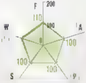

サンドロックを支えた汎用機

中東を拠点とするサダウルのグループに所属し、反地球圏統一連合勢力として活動しているマグアナック隊用のMS。砂漠での行動を想定しているため砂塵や強風への対応力は高く、結果的に機体は優れた汎用性を誇る。また、多彩なオプションパーツが用意されており、確認されている40機すべてがパイロットの特性に応じてマイナーチェンジが図られている。A.C 195の戦乱では、カトルの支援部隊として地上、宇宙で活躍した。

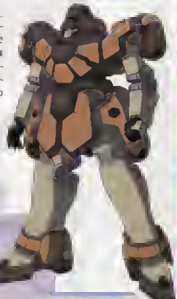

マグアナックのバリエーション

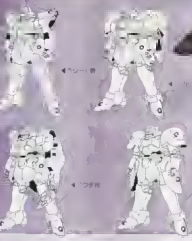
◀ラシード機
◀アウダ機
◀アフマド機

SPEC WMS-03

頭頂高	[illegible]
本体重量	[illegible]
装甲材質	チタ[illegible]合金
武装	ビームライフル ヒートトマホーク 等
開発	[illegible]

ORIFANT

オリファント / WMS-04 （所属：マグアナック隊）

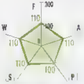

ホバー機構を持つ砲撃戦MS

マグアナック隊が所属する中東諸国が開発した砲撃支援用MS。ビームキャノンとガトリング砲という2種の射撃兵器を搭載した移動砲台タイプで、砂漠での走破性を重視して脚部にはホバー機構が採用されている。マグアナックの頭部パーツをカメラやセンサーとして流用しており、その生産性も高い。

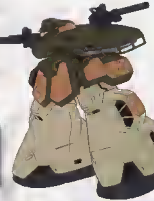

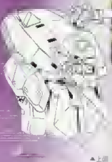
▲上面

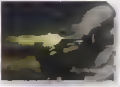

WMS-04

頭頂高	[illegible]
本体重量	61
装甲材質	チタニュウム合金
武装	ビームキャノン ガトリング砲
開発	中東諸国

連合・OZの兵器

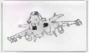

◀主力戦闘機

MS開発以前から連合の軍事基地に配備されている戦闘機。エアリーズと同様のミサイルを発射可能である。

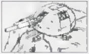

◀ノベンタ砲

モガディシオ要塞に設置されている巨大対空砲。絶大な破壊力を持ち、MSの要塞進入を阻止する。

▶双胴戦闘母艦

レディ アンが指揮を執っていた水上母艦。MSや戦闘機の発着・搭載スペースを備える大型艦である。

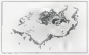

▶潜水母艦

MSキャンサー、パイシーズの搭載・発進を行なえるOZ製の潜水母艦。水中用MSを最大で6機収容可能。

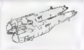

カトル・ラバーバ・ウィナー

Quatre Raberba Winner／所属：L4コロニー群

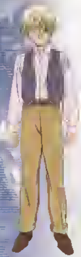

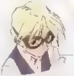

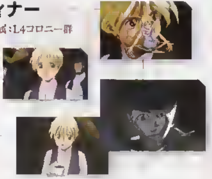

L4コロニー群から「オペレーション・メテオ」に参加した少年で、資源衛星を管理する富豪・ウィナー家の長男。非武装による絶対平和を訴えた父ザイードに反発し、サンドロックへの搭乗を決断した。理不尽な出来事に遭遇すると感情的になってしまう部分もあるが、戦乱の中で指揮官としての能力を発揮し始める。

マグアナック隊

Maganac Corps／所属：中東諸国

サダウルをリーダーとした中東諸国に所属し、「オペレーション・メテオ」で地球に降下したカトルの支援を行なった部隊。全員がMSマグアナックを所有する少数精鋭の面々で、リーダーのラシード・クラマを中心にカトルをあらゆる面でサポートする。

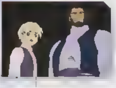

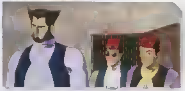

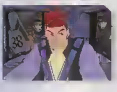

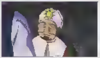

サダウル

中東諸国で反地球圏統一連合勢力を指揮している指導者で、ウィナー家とは以前から盟友として協力関係にある。

シルビア・ノベンタ

ヒイロの攻撃で死亡した連合の指導者ノベンタ元帥の孫娘。突然訪ねてきたヒイロから祖父の死の経緯を聞かされ、死を以って謝罪すると銃を手渡された。一旦は銃口を彼に向けたシルビアだが、引き金は引かなかった。

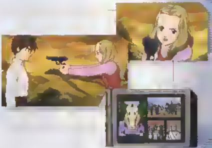

メーザー

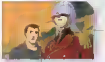

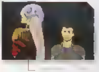

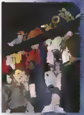

OZのMS整備兵で、ゼクスの命令を受けてウイングガンダムの修復やトールギスの整備を担当していた。まだ10代の新人兵であったが、そのメンテナンスの手腕は確かだったようで、ゼクスも全幅の信頼を置いていた。

ニコル

コロニーとの交渉を行なうべく宇宙に上がったレディ・アンの補佐官。当初は真摯に彼女のサポートを行なうも、やがてレディにふたつの人格が生まれると混乱し、彼女に攻撃を仕向けるような作戦行動にも出てしまう。

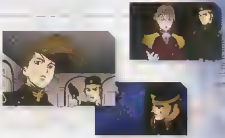

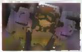

アハト

ウイングガンダムの残骸を確認するため、南極へ訪れた連合の調査官。ゼクスによる機体の爆破を知る。

中東の人々

サダウルの統治下にあった中東諸国の一般市民たち。OZの攻撃にさらされたため、避難を余儀なくされた。

14　01爆破指令
15　決戦の場所南極へ
16　悲しき決戦
17　裏切りの遠き故郷

BCBA-3015/COLOR/ドルビーデジタル(STEREO)/MPEG-2/片面2層

NEW MOBILE REPORT
GUNDAM-W 04

GUNDAM WING
CHAPTER 04
STORY No.14-17

Manufactured and Distributed
by BANDAI VISUAL Co., Ltd.
Made in Japan

©創通・サンライズ

NEW MOBILE REPORT

GUNDAM-W

DVD COLLECTION

II

DISC. 2

BCBA-0525
COLOR/MPEG-2/スタンダード
ドルビーデジタル（ステレオ）
片面二層

"DOLBY" and the double-D symbol are trademarks of Dolby Laboratories Licensing Corporation. Manufactured and distributed by BANDAI VISUAL CO.,LTD. Made in Japan. © 創通エージェンシー・サンライズ

はぴ

NEW MOBILE REPORT

GUNDAM-W

DVD COLLECTION

Ⅰ-2

DISC.

第18話「トールギス破壊」
第19話「バルジ強襲」
第20話「潜入、月面基地」
第21話「悲しみのカトル」

BCBA-0525
COLOR／MPEG-2／スタンダード
ドルビーデジタル（ステレオ）／片面二層

"DOLBY" and the double-D symbol ⅮⅮ are trademarks of Dolby Laboratories Licensing Corporation.

Manufactured and distributed by
BANDAI VISUAL CO., LTD. Made in Japan.

©創通エージェンシー・サンライズ

BCBA-0525B-4-1M 1P

新機動戦記ガンダムW

NEW MOBILE REPORT
GUNDAM-W
DVD COLLECTION

OZの野望は宇宙に偽りの和平を呼び
ガンダムは反逆者として孤立していく

DISC.
Ⅱ-2

［収録話］
第18話　「トールギス破壊」
第19話　「バルジ強襲」
第20話　「潜入、月面基地」
第21話　「悲しみのカトル」

無人モビルスーツ「モビルドール」の開発・量産の拠点として、
宇宙の覇権を狙い始めたロームフェラ財団。
聖女の仮面を被ったレディ・アンの巧みな情報操作により、
各コロニーは闘争のための軍備化に傾いていく。
一方、ガンダムに対する戦士としてのこだわりを自覚したゼクスは
変わりゆくOZと決別し、宇宙を目指す。カトルもまた故郷で、
平和的指導者である父が、OZとの対決を唱える民衆に
抹殺されるさまを目のあたりにする。
時代は新たなうねりをもって、戦う者たちを混迷の渦へ巻き込んでいく…。

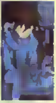

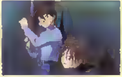

Illustrated by Masami Goto

COLOR／96min／MPEG-2／スタンダード／ドルビーデジタル（ステレオ）／片面二層

BCBA-0525

DOLBY and the double-D symbol are trademarks of Dolby Laboratories Licensing Corporation

発売・販売元：バンダイビジュアル株式会社

©創通エージェンシー・サンライズ

Manufactured and distributed by BANDAI VISUAL CO., LTD.　Made in Japan

新機動戦記ガンダムW DVD COLLECTION Ⅱ-2

BCBA-0525

DVD VIDEO

DISC.
Ⅱ-2

NEW MOBILE REPORT
GUNDAM-W
DVD COLLECTION

勢力を増すOZと、抵抗を再開したガンダム
コロニーを舞台に続く戦い――

コロニー国家群はガンダムの存在を無視し、OZの受け入れを正式に表明した。OZはこれを機に、無人でのMS操作を可能としたMDシステムの配備を進め、宇宙での軍事力強化を行なう。それぞれに宇宙へと潜伏していたガンダムのパイロットたちは、不利な状況にあるのを知りながらOZへの抵抗活動を開始。またOZを脱退したゼクスも、地球圏の親善大使としてコロニーを救おうと画策する。だが、デュオはガンダムデスサイズを失い、カトルは父を殺害されるなど、彼らは心に傷を負っていくのだった――。

▶18 トールギス破壊

▶19 バルジ強襲

▶21 悲しみのカトル

▶20 潜入、月面基地

STAFF 原作：矢立 肇・富野由悠季 / 監督：池田 成 / シリーズ構成：隅沢克之 / キャラクターデザイン：村瀬修功 / メカニカルデザイン：大河原邦男・カトキハジメ・石垣純哉 / 美術デザイン協力：池田繁美 / 美術監督：佐藤 勝 / 撮影監督：大神洋一 / 音響監督：浦上靖夫 / 音楽：大谷 幸 / 企画・制作：サンライズ

CAST ヒイロ：緑川 光 / デュオ：関 俊彦 / トロワ：中原 茂 / カトル：折笠 愛 / 五飛：石野竜三 / ゼクス：子安武人 / トレーズ：置鮎龍太郎 / レディ・アン：[illegible]ゆり / サリィ：[illegible] / ナレーション：大塚明夫

COLOR	96min.	ドルビーデジタル（ステレオ）	MPEG-2	片面2層	複製不能	BCBA-3016	¥6,000（税抜）

4:3

発売・販売元 バンダイビジュアル株式会社

©創通・サンライズ

4 934569 630162

おことわり ■このディスクを、無断で複製、放送、上映、公開演奏、レンタルすることは法律により禁じられています。■DVD-Videoとは映像と音声を高密度に記録したディスクです。DVD-Video対応プレーヤーで再生して下さい。■DVD鑑賞上のご注意 ご覧になる際は部屋を明るくし、なるべくTV画面より離れてご覧下さい。

"DOLBY" and the double-D symbol are trademarks of Dolby Laboratories.
Manufactured and Distributed by BANDAI VISUAL CO., LTD. Made in Japan.

DVD VIDEO

新機動戦記ガンダムW

BORN ONLY TO FIGHT, THE FIVE SOLDIERS CAME DOWN TO THE EARTH.

05

BCBA 3016

DVD VIDEO

NEW MOBILE REPORT ● 新機動戦記ガンダムW

GUNDAM-W 05

A.C.195 CODE NAME "OPERATION METEOR" A PART OF THE COLONIES' RESIDENTS WHO ARE ANTAGONISTIC TO THE UNITED EARTH SPHERE ALLIANCE TOOK ACTION TO SEND DOWN THEIR NEW WEAPON DISGUISED AS A METEOR TO THE EARTH.

OZの懐柔策

A CONCILIATORY MEASURE BY OZ

武力提供によって影響力を高めた
OZの巧妙なコロニー支配政策

OZがコロニー支配のために選んだ作戦は、「オペレーション・デイブレイク」のような強硬策ではなかった。これまで軍事力を保有していなかったコロニー国家群に敢えて武力を提供し、徐々に影響力を高めていく巧妙な手段を採ったのである。連合に武力によって押さえつけられてきたコロニー国家群は、武装化の受け入れを表明。だがそれは結果的に、武力の提供側であるOZの支配下に置かれることを意味していた。

Illustration Junya Ishigaki / Design ROUND DESIGN / Planning and Writing MEGALOMANIA

© 創通・サンライズ BCBA 2016

NEW MOBILE REPORT
GUNDAM-W05
LINER NOTES

コロニー国家群はOZの受け入れを表明し、宇宙では本格的な軍の配備が開始された。
OZに抵抗するため宇宙に上がっていた5人のガンダムパイロットは、
OZ宇宙軍に潜入するなどしてそれぞれが抵抗活動を行なう。
またOZを脱退したゼクス・マーキスも、地球の親善大使を名乗って登場し、
コロニーの武装化を防ごうと奔走する——。

SHENLONG GUNDAM

シェンロンガンダム / XXXG-01S

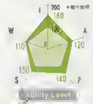

圧倒的な運動性能を持つ昇り龍

L5コロニー群から降下した張五飛（チャン・ウーフェイ）の搭乗機で、老師Oが開発したMS。機動性と運動能力に関しては5機のガンダムの中でもトップクラスで、長尺の打突兵器ビームグレイブを用いた近接戦闘で能力を発揮する。また特殊兵器として、先端に火炎放射器を設置した伸縮自在の右腕・ドラゴンハングを装備。これにより、対MS戦闘だけでなく、拠点制圧行動や遠距離からの牽制攻撃も可能としている。

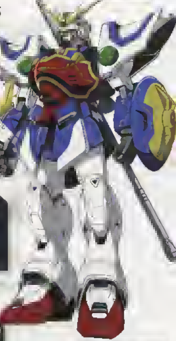

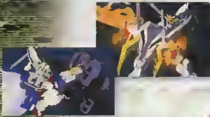

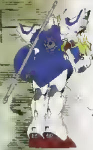

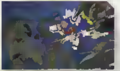

SPEC - XXXG-01S

頭頂高	[illegible]
本体重量	7.4t
装甲材質	ガンダニュウム合金
武装	バルカン×2 ビームグレイブ ドラゴンハング 火炎放射器×2
開発	老師O

●Ability Level F＝ファイティング W＝ウェポン S＝スピード P＝[illegible] A＝アーマー ※リーオーを100とする

TAURUS

トーラス / OZ-12SMS

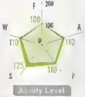

MD（モビルドール）の開発に繋がった宇宙用MS

OZが宇宙戦略のために開発した可変MS。飛行形態において優れた機動性能を発揮し、高度な一撃離脱戦法を実現する。学習型コンピュータをコクピットシステムに搭載しているのが特徴で、戦闘データを記録していくことでパイロットの操縦をより的確にサポートできる。また、MD（モビルドール）システムと呼ばれる無人コントロールシステムが段階的に投入されるなど、リーオーに変わる次世代主力機として量産が進められている。

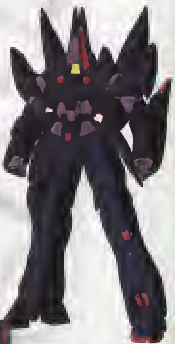

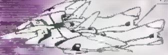

▼飛行形態

◀背面

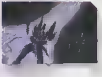

SPEC：OZ-12SMS

頭頂高	
本体重量	
全備重量	
武装	レーザーガン ビームカノン ビームライフル
[illegible]	

トールギス打ち上げ用飛行艇

トールギスを機体上部に搭載できる専用の飛行艇。デュオに協力していた謎の老人・ハワードが管理しており、OZを脱退したゼクスが宇宙へ向かう際に運用された。MSを搭載したままでも高い航行性能を発揮する。

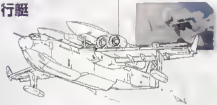

トールギス大気圏脱出用ブースター

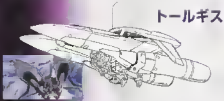

トールギス打ち上げ用飛行艇に搭載された、トールギスの打ち上げ用オプションパーツ。機体に覆い被さるように設置される大出力ブースターで、単機での大気圏脱出を可能としている。宇宙に出るとブースターは廃棄される。

リーオーMDシステム搭載機

リーオーに無人操作システムであるMD（モビルドール）システムを導入した実験機。システムは外部に置かれており、機体とはケーブルで接続される。OZのMS実験場で試験運用されていたが、トレーズの介入で実験は中止されている。

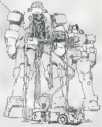

バルジ

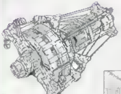

小惑星並みの大きさを誇る巨大軍事要塞。自力で宙域を移動することが可能で、OZ宇宙軍の前線拠点として多数の兵士が常駐。巨大な本体ジェネレーターからエネルギーを得て発射するビーム砲の威力は圧倒的で、接近する敵部隊の殲滅を行なえる。

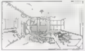

▶コントロールルーム

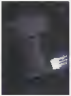

張五飛（チャン・ウーフェイ）

Chang Wufei／所属：L5コロニー群

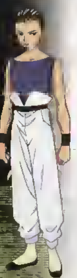

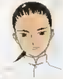

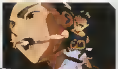

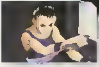

L5コロニー群から降下したシェンロンガンダムのパイロットで、中国武術の達人。戦闘能力が高く、「力あるものが正義である」という独自のポリシーを持つ。トレーズとの生身の決闘で敗れたことに落胆して一時姿を消すが、ブント共和国でサリィや市民レジスタンスと出会い、戦闘意欲を取り戻していく。

ノインとの因縁、サリィとの交流

五飛は「オペレーション・メテオ」での活動で、ふたりの女性とかかわりを持つ。レイク・ビクトリア基地では教官だったノインを「女」であるからと攻撃せず、撃破のチャンスを見逃した。またサリィとはブント共和国で出会い、レジスタンスへの参加を依頼された。

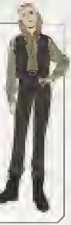

▶レジスタンス加入時のサリィ・ポォ

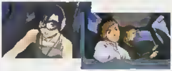

▲ノインとは敵として深い因縁を、サリィとは一人の人間として友好を築くことになった。

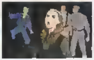

▲サリィは連合軍を脱退後、OZやブント共和国の支配に反対する市民レジスタンスに参加。

ザイード・ウィナー&イリア

L4コロニー群で資源衛星の管理を行なっていた名家の人々、カトルの父ザイードは、OZの支配に反対していたが、武力を求める市民から弾圧された。イリアはカトルの姉で、L4コロニー群に帰国した彼を出迎えた。

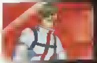

ザイード・ウィナー▶

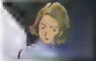

イリア▶

ミリアルド・ピースクラフト&ハワード

OZを脱退したゼクス・マーキスが本名のミリアルド・ピースクラフトに名前を戻し、地球の親善大使としてOZの動向を探ろうとする。彼はハワードの力を借りてトールギスで宇宙へ向かい、OZとの交渉を開始する。

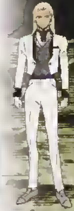

▶サンクキングダム正装のミリアルド

ミリアルドが着用している白の礼服は、かつて彼の父が統治していたサンクキングダムの正装であった。

聖女、レディ・アン

OZ宇宙軍司令官としてコロニー国家群の懐柔策を行なっていたレディ・アンだが、その中で非情な軍人としての姿と、柔和な聖女の姿というふたつの顔を見せるようになった。

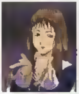

◀眼鏡を外すことで、厳格な軍人の姿とは異なる優しい人格に変貌した。

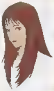

▶眼鏡を外し聖女となったレディ・アン。彼女の活躍でコロニー国家群との交渉は円滑に進んだ。

18 トールギス破壊
19 バルジ強襲
20 潜入、月面基地
21 悲しみのカトル

BCBA-3016/COLOR/ドルビーデジタル(STEREO)/MPEG-2/片面2層

NEW MOBILE REPORT
GUNDAM-W 05

GUNDAM WING
CHAPTER 05
STORY No.18-21

"DOLBY"and the double-D symbol are trademarks of Dolby Laboratories.

Manufactured and Distributed
by BANDAI VISUAL Co., Ltd.
Made in Japan.

©創通・サンライズ

NEW MOBILE REPORT
GUNDAM-W
DVD COLLECTION

II

DISC.
3

BCBA-0525
COLOR/MPEG-2/スタンダード
ドルビーデジタル（ステレオ）
片面二層

DVD VIDEO
EMOTION
NTSC 日本市場用
JASRAC
DOLBY DIGITAL

"DOLBY" and the double-D symbol are trademarks of Dolby Laboratories Licensing Corporation. Manufactured and distributed by BANDAI VISUAL CO.,LTD. Made in Japan. © 創通エージェンシー・サンライズ

はぴ

NEW MOBILE REPORT

GUNDAM-W

DVD COLLECTION

I-3 DISC.

BCBA-0525
COLOR／MPEG-2／スタンダード
ドルビーデジタル（ステレオ）／片面二層

2
NTSC

"DOLBY" and the double-D symbol are trademarks of Dolby Laboratories Licensing Corporation.

Manufactured and distributed by
BANDAI VISUAL CO., LTD.　Made in Japan.

©創通エージェンシー・サンライズ

第22話「独立を巡る戦い」
第23話「死神に戻るデュオ」
第24話「ゼロと呼ばれたG」
第25話「カトルVSヒイロ」

NEW MOBILE REPORT
GUNDAM-W
DVD COLLECTION

戦士の誇りを打ち砕く悲しみの宇宙で
少年達は新たなガンダムの胎動を知る

DISC.
II-3

［収録話］
第22話　「独立を巡る戦い」
第23話　「死神に戻るデュオ」
第24話　「ゼロと呼ばれたG」
第25話　「カトルVSヒイロ」

流転する時代は、少年達から守るべきものを奪い去り、
戦士の孤独と迷いを与えようとしていた。
OZの兵士として、あるいは捕虜として再起のチャンスをうかがう
トロワ、ヒイロ、五飛。同じコロニーの平和を願うヒルデと敵対して
戦う矛盾に心を痛めるデュオ。そして冷たい怒りと悲しみに満ちたカトルは、
新ガンダムに乗り込み全てを破壊せんと決定する。
一方ロームフェラ財団では、戦士の正しき姿を求めるトレーズが財団の決定に
異議を唱え幽閉され、レディ・アンはツバロフの陰謀によって倒れる…。

Cover Illustrated by Masa[illegible]
Finished by Takako [illegible]
CG Effect Takayuki Furukawa

COLOR／96min.／MPEG-2／スタンダード／ドルビーデジタル（ステレオ）／片面[illegible]

BCBA 0525

DOLBY and the double-D symbol are trademarks of Dolby Laboratories Licensing Corporation

発売・販売元：バンダイビジュアル株式会社
Manufactured and distributed by BANDAI VISUAL CO., LTD. Made in Japan

DVD
新機動戦記ガンダムW
DVD COLLECTION
DISC 3

II-3 DISC

NEW MOBILE REPORT
GUNDAM-W
DVD COLLECTION

ゼロと呼ばれた最強のガンダム
波乱を呼ぶトレーズの失脚

新機動戦記ガンダムW

武装化が進むコロニー国家群では、OZへの入隊を志願する市民たちが急増。親善大使としてレディ・アンや旧連合兵と対面したゼクスは、OZが行なった懐柔策の恐ろしさを改めて知る。その一方では、父の死のショックから暴走したカトルが、最強のガンダムであるウイングガンダムゼロを完成させ、コロニーを襲撃していた。トロワとヒイロが説得するが、彼の暴走は止まらない。またOZ内部では、トレーズがMDシステム導入に反対したため失脚。MDシステムの開発者であるツバロフ技師長が台頭し、組織体制が大きく変わろうとしていた。

▶22 独立を巡る戦い

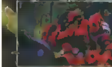

▶23 死神に戻るデュオ

▶24 ゼロと呼ばれたG

▶25 カトル vs ヒイロ

STAFF 原作:矢立 肇・富野由悠季 / 監督:池田 成 / シリーズ構成:隅沢克之 / キャラクターデザイン:村瀬修功 / メカニカルデザイン:大河原邦男・カトキハジメ・石垣純哉 / 衣装デザイン協力:[illegible] / 美術監督:[illegible] / 撮影監督:[illegible] / 音響監督:[illegible] / 音楽:大谷 幸 / 企画・制作:サンライズ

CAST ヒイロ:緑川 光 / デュオ:関 俊彦 / トロワ:中原 茂 / カトル:折笠 愛 / 五飛:石野竜三 / ゼクス:子安武人 / トレーズ:置鮎龍太郎 / レディ・アン:[illegible] / サリィ:[illegible] / ナレーション:大塚明夫

COLOR	96min	ドルビーデジタル(ステレオ)	MPEG-2	片面2層	複製不能	BCBA-3017	¥6,000(税抜)

4:3

発売・販売元 バンダイビジュアル株式会社

©創通・サンライズ

4 934569 630179

おことわり ■このディスクを、無断で複製、放送、上映、公開演奏、レンタルすることは法律により禁じられています。■DVD-Videoとは映像と音声を高密度に記録したディスクです。DVD-Video対応プレーヤーで再生して下さい。■DVD鑑賞上のご注意 ご鑑賞の際は部屋を明るくし、なるべくTV画面より離れてご覧下さい。

"DOLBY" and the double-D symbol are trademarks of Dolby Laboratories.
Manufactured and Distributed by BANDAI VISUAL CO., LTD. Made in Japan.

DVD VIDEO

新機動戦記ガンダムW

NEW MOBILE REPORT GUNDAM-W

BORN ONLY TO FIGHT.
THE FIVE SOLDIERS
CAME DOWN
TO THE EARTH.

06

BCBA-3017

DVD VIDEO

NEW MOBILE REPORT ■ 新機動戦記ガンダムW

GUNDAM-W 06

A.C.195 CODE NAME "OPERATION METEOR" A PART OF THE COLONIES' RESIDENTS WHO ARE ANTAGONISTIC TO THE UNITED EARTH SPHERE ALLIANCE TOOK ACTION TO SEND DOWN THEIR NEW WEAPON DISGUISED AS A METEOR TO THE EARTH.

ゼロシステム
ZERO SYSTEM

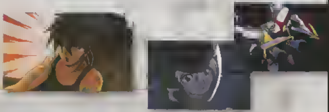

搭乗者を「エネルギー」に変える
究極のコントロールシステム

ウイングガンダムゼロに搭載された「ゼロシステム」は，トールギスでMS単体での限界性能を突き詰めたガンダムの開発者たちが，その性能を最大限に発揮するために開発した究極のインターフェイスである。このシステムには戦場での勝利が絶対条件としてインプットされており，そのためならば搭乗者の能力を強制的に引き出すこともできた。だがそれは搭乗者への過度な負担を意味し，時には暴走にも導く危険なシステムだったのである。

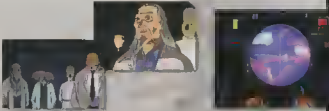

Illustration Junya Ishigaki Design ROUND DESIGN Planning and Writing MEGALOMANIA

©創通・サンライズ BCBA 2017

NEW MOBILE REPORT
GUNDAM-W06
LINER NOTES

OZによる懐柔策はコロニー全体に浸透し、
市民たちが自発的に武器を手にする状況となった。
変わりゆくコロニーを悲観するガンダムパイロットたち。
中でも、父を失ったカトルはコロニー国家群への復讐を願い、
幻の機体ウイングガンダムゼロを完成させる。
暴走する彼は、ヒイロやトロワといった仲間と戦闘を開始する——。

WING GUNDAM ZERO

ウイングガンダムゼロ / XXXG-00W0

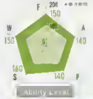

ガンダムの原型である
ゼロシステム搭載機

かつてOZに所属していた5人のガンダム開発者が設計したものの、危険すぎるとして完成を放棄したMS。A C 195。H教授が残していた機体データを基にカトルが完成させた。ツインバスターライフルによる砲撃、バード形態による機動性能は他機を凌駕しており、高度な一撃離脱戦法を可能にする。また、搭乗者の戦闘能力を強制的に引き出す「ゼロシステム」を搭載し、機体性能を常時リミットまで発揮できる機体となった。

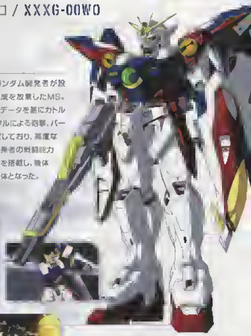

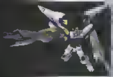

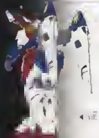

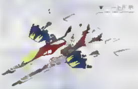

SPEC XXXG-00W0

VAYEATE

ヴァイエイト / OZ-13MSX1

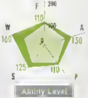

砲撃に特化した対ガンダム用MS

OZに拘束されたガンダムの開発者たちが、レディ・アンの命令を受けて開発した、対ガンダム用の砲撃戦仕様MS。胸部に設置された巨大ジェネレーターと直結する大口径ビーム砲「ビームキャノン」の威力は絶大で、直撃すればガンダムであっても容易に撃破できる。だがビームキャノンによる砲撃力を強化する一方で、防御兵器や近接戦闘用兵器は一切備えていない。これは、共に開発されたメリクリウスとの同時運用が想定されていたからである。

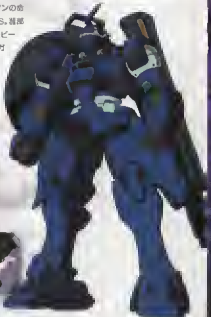

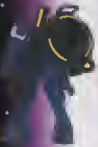

◀背面

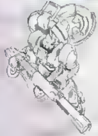

SPEC-OZ-13MSX1

MERCURIUS

メリクリウス / OZ-13MSX2

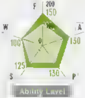

防御に特化した対ガンダム用MS

ガンダムの開発者たちがヴァイエイトと対になる一機として完成させた防御力重視のMS。ヴァイエイトを「矛」とするならば本機は「盾」であり、ビーム兵器を無効化する特殊防御兵器・プラネイトディフェンサーを装備する。また、小型の射撃兵器ビームガンやサーベル状のビームを射出するクラッシュシールドを有し、近接戦闘にも対応。ヴァイエイトとの同時運用では防御だけでなく敵機の牽制や撹乱を担当し、ガンダムに勝る能力を得た。

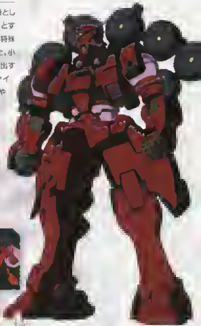

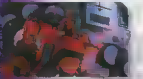

▼背面

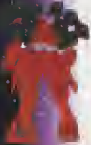

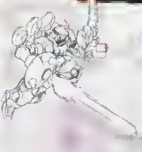

SPEC-OZ-13MSX2

ガンダムの開発者たち

Gundam Developers

所属：L1～L5コロニー群

かつてOZに在籍した天才技術者たち。A.C 初の戦闘用MSであったトールギスを完成させたほか、完成を断念したウイングガンダムゼロを設計した。OZを危険視して出奔後はそれぞれコロニーに身を隠し、ガンダムを極秘に開発。A.C 195になると、「オペレーション・メテオ」を発動してガンダムを地球に降下させた。

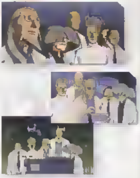

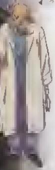

◀[illegible]クター・J

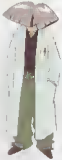

◀プロフェッサーG

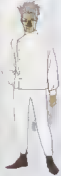

▲[illegible]

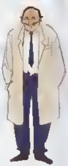

▼[illegible]教授

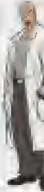

▲老師O

ツバロフ

Tubarov **所属：OZ**

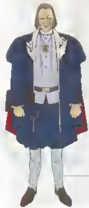

OZで戦闘兵器の開発を指揮していた技師長。MSの無人コントロールシステム「MD（モビルドール）システム」の設計者であり、宇宙軍基地を拠点にその実戦導入に力を入れていた。だが、人間同士の戦いを美徳とするトレーズとシステムの導入を巡り対立する

ヒルデ・シュバイカー

Hirde Schbeiker **所属：OZ**

OZの宇宙軍に志願したコロニー生まれの少女。OZ内部に潜入したデュオに銃を向けるが、危険なOZの実態を知るデュオの説得に心動かされ、軍を脱退。その後はデュオの良きパートナーとして、ゲリラ活動を開始した彼のサポートを行なう。

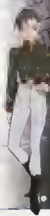

コロニーの人々

▶コロニーの指導者たち

[illegible]の各コロニーから選出された[illegible]ち。トレーズが[illegible]なった機密部に誘らされ[illegible]受け入れを表明。さらに[illegible]に反目するカ[illegible]ちを敵と見なした。

▼ギンター

コロニー[illegible]して[illegible]の抵抗を続けていた連合軍の残党。指揮と共にコロニーに武力が普及する危険性を粘り強く訴えていた

◀[illegible]コロニー国家の指導者たちは、レディ・アンの巧みな交渉術によって[illegible]の傘下へと引き込まれたのである。

22 独立を巡る戦い
23 死神に戻るデュオ
24 ゼロと呼ばれたG
25 カトルVSヒイロ

BCBA 3017/COLOR/ドルビーデジタル(STEREO)/MPEG 2/片面2層

NEW MOBILE REPORT
GUNDAM-W 06

GUNDAM WING
CHAPTER 06
STORY No.22-25

©創通・サンライズ

NEW MOBILE REPORT

GUNDAM-W

DVD COLLECTION

II

DISC 1

BCBA-0926
COLOR/MPEG-2/スタンダード
ドルビーデジタル(ステレオ)
片面2層

“DOLBY” and the double-D symbol are trademarks of Dolby Laboratories Licensing Corporation. Manufactured and distributed by BANDAI VISUAL CO.,LTD. Made in Japan. © 創通エージェンシー・サンライズ

はぴ

NEW MOBILE REPORT

GUNDAM-W

DVD COLLECTION

Ⅱ-DISC 1

BCBA-0526
COLOR／MPEG-2／スタンダード
ドルビーデジタル（ステレオ）／片面二層

DVD VIDEO™ EMOTION 2 NTSC JASRAC DOLBY DIGITAL

"DOLBY" and the double-D symbol DD are trademarks of Dolby Laboratories Licensing Corporation.

Manufactured and distributed by
BANDAI VISUAL CO., LTD.　Made in Japan.

©創通エージェンシー・サンライズ

BCBA-0526A

第26話「燃えつきない流星」
第27話「勝利と敗北の軌跡」
第28話「すれ違う運命」
第29話「戦場のヒロイン」

NEW MOBILE REPORT
GUNDAM-W
DVD COLLECTION

人の心を必要としない戦いは新たなる戦乱を生み
少年達は生きる道を見い出すため再び地球へ降り立つ

DISC.
1

［収録話］
第26話　「燃えつきない流星」
第27話　「勝利と敗北の軌跡」
第28話　「すれ違う運命」
第29話　「戦場のヒロイン」

トレーズを支持する一部の兵士達はトレーズ派を名乗り、
ロームフェラ財団に反旗を翻した。新生OZとトレーズ派の対立が地球と宇宙に
内紛の炎を拡大させていく中、ヒイロはカトルと共に再び地球へ降り立つ。
一方サンクキングダムのリリーナは完全平和主義を唱え、
軍事支配への抵抗を続けながらも、その地には戦いの始まりとなった
少年達との様々な出来事が去来する。そして幽閉されたトレーズもまた、
彼らとの戦いの日々を彼女に対するものと似た感慨と共に回想する。
そんなある日、リリーナの学校へ、財団の血縁者である少女ドロシーが転校してくる。

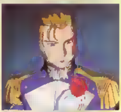

Cover Illustrated by Yoshihiro Hishinuma
Finished by Junko Suzuki

COLOR／56min.／MPEG-2／スタンダード／ドルビーデジタル（ステレオ）／片面二層

BCBA 0526

DOLBY and the double-D symbol are trademarks of Dolby Laboratories Licensing Corporation.

発売・販売元　バンダイビジュアル株式会社
Manufactured and distributed by BANDAI VISUAL CO., LTD.　Made in Japan

DVD
新機動戦記ガンダムW
DVD COLLECTION
DISC.
1

DVD

NEW MOBILE REPORT
GUNDAM-W
DVD COLLECTION

DISC.
1

DVD VIDEO

OZ対OZの激闘!
開始された「オペレーション・ノヴァ」

トレーズが失脚したことで、OZは母体組織であるロームフェラ財団を支持する財団派と、トレーズに心酔するトレーズ派に分裂した。財団派は大量のMDを使用して地球を制圧する「オペレーション・ノヴァ」を敢行し、トレーズ派との激しい内部抗争に突入する。一方で、リリーナはかつて父が統治していたサンクキングダムを復興させる。彼女は非武装、非暴力を貫く完全平和主義を掲げ、国家への支持を徐々に広げていった。

▶26 燃えつきない流星

▶27 勝利と敗北の軌跡

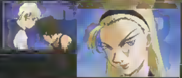

▶28 すれ違う運命

▶29 戦場のヒロイン

STAFF 制作:矢立 肇・富野由悠季 / 監督:池田 成 / シリーズ構成:隅沢克之 / キャラクターデザイン:村瀬修功 / メカニカルデザイン:大河原邦男・カトキハジメ・石垣純哉 / 衣装デザイン協力:[illegible] / 美術監督:佐藤 勝 / 撮影監督:大神洋一 / 音響監督:浦上靖夫 / 音楽:大谷 幸 / 企画・制作:サンライズ

CAST ヒイロ:緑川 光 / デュオ:関 俊彦 / トロワ:中原 茂 / カトル:折笠 愛 / 五飛:石野竜三 / リリーナ:矢島晶子 / ゼクス:子安武人 / ノイン:[illegible] / トレーズ:置鮎龍太郎 / レディ・アン:紗ゆり / サリィ:[illegible] / ドロシー:[illegible] / ナレーション:大塚明夫

COLOR	96min.	ドルビーデジタル(ステレオ)	MPEG-2	片面2層	複製不能	BCBA-3016	¥6,000(税抜)

発売・販売元 バンダイビジュアル株式会社

©創通・サンライズ

4 934569 630186

おことわり■このディスクを、無断で複製、放送、上映、公開演奏、レンタルすることは法律により禁じられています。■DVD-Videoとは映像と音声を高密度に記録したディスクです。DVD-Video対応プレーヤーで再生して下さい。■DVD視聴上のご注意:ご視聴の際は部屋を明るくし、なるべくTV画面より離れてご覧下さい。

"DOLBY" and the double-D symbol are trademarks of Dolby Laboratories.
Manufactured and Distributed by BANDAI VISUAL CO., LTD. Made in Japan.

DVD VIDEO

新機動戦記ガンダムW

NEW MOBILE REPORT GUNDAM W

BORN ONLY TO FIGHT, THE FIVE SOLDIERS CAME DOWN TO THE EARTH.

07

BCBA-3016

DVD VIDEO

NEW MOBILE REPORT ■ 新機動戦記ガンダムW

GUNDAM-W 07

A.C.195 CODE NAME "OPERATION METEOR" A PART OF THE COLONIES' RESIDENTS WHO ARE ANTAGONISTIC TO THE UNITED EARTH SPHERE ALLIANCE TOOK ACTION TO SEND DOWN THEIR NEW WEAPON DISGUISED AS A METEOR TO THE EARTH.

オペレーション·ノヴァ

OPERATION NOVA

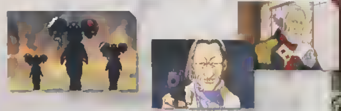

OZ財団派による
MDを利用した地球制圧作戦

地球だけではなく、コロニーを支配下に置くのも間近となっていたロームフェラ財団は、その支配体制を強固とするため、地球に残る反財団の独立国やレジスタンスの掃討作戦「オペレーション·ノヴァ」を実行する。財団はその作戦の主力として、OZ宇宙量産基地で量産を進めていたMDビルゴを宇宙から地球に大量投下したのである。これにより地球の反財団勢力、そして反乱軍となったOZトレーズ派の粛清に成功したのだった。

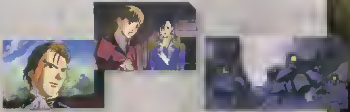

Illustration Junya Ishigaki / Design ROUND DESIGN / Planning and Writing MEGALOMANIA

©創通·サンライズ [illegible]

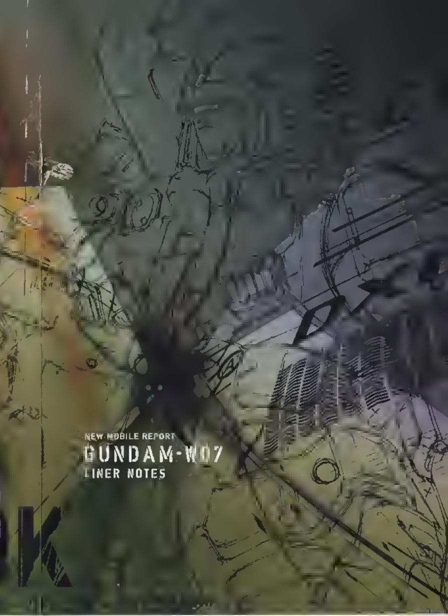

NEW MOBILE REPORT

GUNDAM-W07

LINER NOTES

トレーズの失脚を機に、OZは財団派とトレーズ派に分裂した。
財団派はOZ宇宙軍基地から大量のMDビルゴを投下させる
「オペレーション・ノヴァ」を発動し、地球の主導権確保を狙う
この[illegible]
リリーナは[illegible]するピースクラフト王がかつて[illegible]
サンクキングダムを[illegible]させる

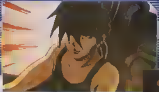

TALLGEESE
トールギス / OZ-00MS

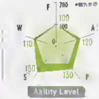

戦闘用MSの原点となった高性能機

ガンダムの開発者たちが、OZ時代に初めて開発した戦闘用MS。爆発的な加速力と防御性能を両立させた重MSであるが、パイロット側の能力を想定せずに設計されたため、その性能を発揮することができるのは一部の優秀なパイロットだけである。OZはこの機体の能力をスピンオフしてリーオーを完成させ、汎用MSの礎を築いた。機体は完成から20年間封印されていたが、A.C.195、ゼクス・マーキスが運用している。

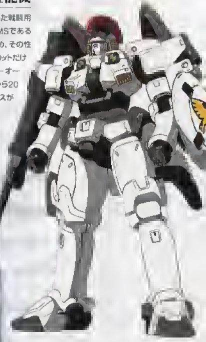

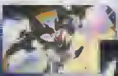

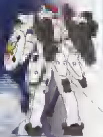
◀背面

SPEC OZ-00MS	
頭頂高	17.4m
本体重量	8.8t
装甲材質	チタニュウム合金
武装	ドーバーガン、 ビームサーベル×2 シールド
開発	ガンダムの開発者たち(OZ)

※Ability Level：[illegible]・イティング W=ウェポン [illegible] P=パワー A=アーマー リーオーを100とする

ガンダムのパイロットたちの動き

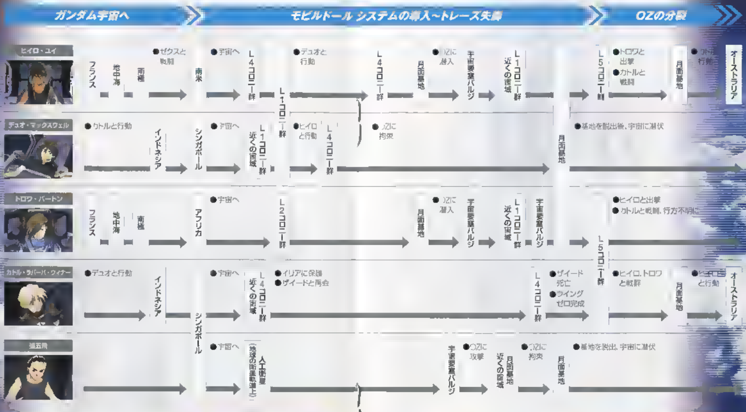
ガンダム宇宙へ
モビルドール システムの導入～トレーズ失脚
OZの分裂
ヒイロ・ユイ
フランス
地中海
南極
●ゼクスと戦闘
南米
●宇宙へ
L4コロニー群
L1コロニー群
●デュオと行動
L4コロニー群
月面基地
●OZに潜入
宇宙要塞バルジ
L1コロニー群近くの宙域
L5コロニー群
●トロワと出撃
●カトルと戦闘
月面基地
●カトルと行動
オーストラリア
デュオ・マックスウェル
●カトルと行動
インドネシア
シンガポール
●宇宙へ
L1コロニー群近くの宙域
●ヒイロと行動
L4コロニー群
●OZに拘束
月面基地
●基地を脱出後、宇宙に潜伏
トロワ・バートン
フランス
地中海
南極
アフリカ
●宇宙へ
L2コロニー群
月面基地
●OZに潜入
宇宙要塞バルジ
L1コロニー群近くの宙域
宇宙要塞バルジ
L5コロニー群
●ヒイロと出撃
●カトルと戦闘、行方不明に
カトル・ラバーバ・ウィナー
●デュオと行動
インドネシア
シンガポール
●宇宙へ
L4コロニー群近くの宙域
●イリアに保護
●ザイードと再会
L4コロニー群
●ザイード死亡
●ウイングゼロ完成
●ヒイロ、トロワと戦闘
月面基地
●ヒイロと行動
オーストラリア
張五飛
●宇宙へ
人工衛星（地球の衛星軌道上）
宇宙要塞バルジ
●OZに攻撃
月面基地近くの宙域
●OZに拘束
月面基地
●基地を脱出、宇宙に潜伏

A.C.195 ガンダムの動きと世界の勢力変遷

ガンダム宇宙へ～OZの分裂

「オペレーション・デイブレイク」の成功によって地球は制圧され、コロニー国家群もOZの支配下に置かれようとしていた。OZに抵抗するために一旦宇宙へと帰還した5人のガンダムパイロットの行動履歴をここに紹介する。

勢力紹介

OZ

地球圏統一連合をクーデターにより打倒した軍事組織。コロニー国家群の制圧も進め、世界制覇を目指す。

コロニー国家群

懐柔策によってOZを受け入れたコロニーの共同体。ガンダムを敵視し、彼らの追撃にも協力するようになる。

ガンダム

OZから追われ、さらにコロニー国家群からも敵視されて孤立する5人の少年が操るMS。それでも抵抗を続ける。

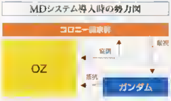
MDシステム導入時の勢力図
コロニー国家群
OZ
協調
敵視
抵抗
ガンダム

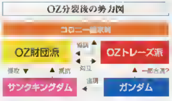
OZ分裂後の勢力図
コロニー国家群
OZ財団派
協調
OZトレーズ派
対立
侵攻
抵抗
一部合流?
サンクキングダム
協調
ガンダム

VIRGO

ビルゴ / OZ-02MD

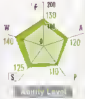

OZ財団派の主力となった無人MD

OZ宇宙軍基地で生産が進められていた初のMD専用機。自動制御能力が強化されて単機での行動が可能となり、サポート機を同行させる必要がなくなった。ヴァイエイト、メリクリウスの機体データをベースとし、武装にはビームキャノンを、防御兵器としてはプラネイトディフェンサーを備える。複数機での運用が基本で、OZ財団派が実行した「オペレーション・ノヴァ」では、宇宙から大量の機体が地球に投下され、制圧行動を行なった。

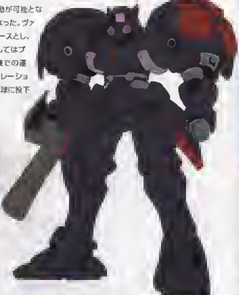

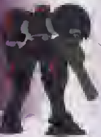

◀背面

SPEC OZ-02MD	
頭頂高	
本体重量	
装甲材質	ガンダ[illegible]合金
武装	ビームキャノン プラネイトディフェンサー
開発	OZ(ツバロフ)

タウンゼント伯爵

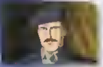

オーストラリアを治めるロームフェラ財団の幹部。OZ宇宙軍基地から脱出して地球に降下したヒイロとカトルを拘束する。財団からはガンダムパイロットの処刑命令が出ていたが、彼らの将来を守るため、わざと逃走させた。

サリィ&ノイン

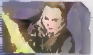

◀サリィ

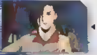

◀ノイン

市民レジスタンスに参加していたサリィと、OZを脱退していたノインは、ガンダムのパイロットたちに「戦闘力」を与えるため、地球の各地に散らばっていたウイング、ヘビーアームズ、サンドロックの3機を回収する。

OZ分裂後の勢力

財団派とトレーズ派に分裂したOZだが、ロームフェラ財団を後ろ盾とする財団派が優位に立つ。トレーズ派はトレーズの意志を汲んでMDを使用しなかったことも、ビルゴを投入した財団派に押される要因となる。

ビルゴの圧倒的な戦闘力と物量によって リーオーを主力とするトレーズ派は苦戦を強いられる。▲

財団派

ロームフェラ財団をバックボーンとするOZの主流派。豊富な資金力・技術力で地球の主導権を握ろうとする。

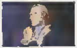

◀ツバロフ

MDビルゴを開発したOZの技師長、OZ財団派のリーダーでもある。

ロームフェラ財団▶

デルマイユ公爵を指導者とする財団組織。トレーズの失脚後、表舞台に登場。

VS

トレーズ派

ロームフェラ財団本部に幽閉されたトレーズの即時復帰を願い、一般兵を中心に結成された少数派。

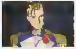

◀トレーズ

財団本部に幽閉されてからは、財団派とトレーズ派による戦闘を静かに見つめている。

一般兵▶

トレーズを崇拝する彼らは、解放と総帥復帰を願い、リーオーを主力に戦い続ける。

RESIDENTS
COLONIES
PLAY
ATT
NAM
26. 燃えつきない流星
27. 勝利と敗北の軌跡
28. すれ違う運命
29. 戦場のヒロイン
DVD VIDEO
BCBA-3018/COLOR/ドルビーデジタル(STEREO)
NEW MOBILE REPORT
GUNDAM-W 07
GUNDAM WING
CHAPTER 07
STORY No 26-29
M
サ イス

NEW MOBILE REPORT
GUNDAM-W
DVD COLLECTION
II

BCBA-0528
COLOR/MPEG-2/スタンダード
ドルビーデジタル（ステレオ）
片面2層

DISC
2

"DOLBY" and the double-D symbol are trademarks of Dolby Laboratories Licensing Corporation. Manufactured and distributed by BANDAI VISUAL CO.,LTD. Made in Japan. © 創通エージェンシー・サンライズ

はぴ

NEW MOBILE REPORT

GUNDAM-W

DVD COLLECTION

Ⅱ-

DISC. 2

第30話「リリーナとの再会」
第31話「ガラスの王国」
第32話「死神とゼロの対決」
第33話「孤独な戦場」

BCBA-0526
COLOR／MPEG-2／スタンダード
ドルビーデジタル（ステレオ）／片面二層

DVD VIDEO
EMOTION
2
NTSC
JASRAC
DOLBY DIGITAL

"DOLBY" and the double-D symbol are trademarks of Dolby Laboratories Licensing Corporation.

Manufactured and distributed by BANDAI VISUAL CO., LTD. Made in Japan.

© 創通エージェンシー・サンライズ

NEW MOBILE REPORT
GUNDAM-W
DVD COLLECTION

地球に帰還した傷心の戦士たちは今
少女のためガラスの王国を守り抜く決意をする

DISC
Ⅲ-2

［収録話］
第30話　「リリーナとの再会」
第31話　「ガラスの王国」
第32話　「死神とゼロの対決」
第33話　「孤独な戦場」

軍事支配の波が地球全土を覆いつつある中、
戦いの中にしか生きる道を見い出せないヒイロはトレーズ派の傭兵となり、
無目的な戦闘に身を委ねていく。
そんな彼に疑問を感じたカトルは、ひとり戦火の街を訪れ、
そこでサンクキングダムの存在を知る。
リリーナが元首を務めるその国は完全平和主義を掲げ、
軍事放棄への意識を向けていた。
ガラスのように脆弱な、しかし人類の祈願でもある完全平和の理想。
守るべきものを失っていた戦士の心にかすかな光明が宿る。

Cover Illustrated by Masami Goto

COLOR／96min.／MPEG-2／スタンダード／ドルビーデジタル（ステレオ）／片面一層

BCBA 0526

"DOLBY" and the double-D symbol are trademarks of Dolby Laboratories Licensing Corporation

発売 販売元 バンダイビジュアル株式会社
©創通エージェンシー・サンライズ
Manufactured and distributed by BANDAI VISUAL CO., LTD.　Made in Japan

新機動戦記ガンダムW
DVD COLLECTION
2

DVD VIDEO

NEW MOBILE REPORT
GUNDAM-W
DVD COLLECTION
DISC. 2

再会を果たしたリリーナとヒイロ
狙われたサンクキングダム

OZ財団派が開始した地球侵攻作戦「オペレーション・ノヴァ」の余波は、リリーナが復興させた完全平和主義国サンクキングダムにも迫る。リリーナは彼らに対しても非武装・非暴力による手段で解決を図ろうとするが、ノインやヒイロは国家防衛のために反撃を決意、隠し持っていたMSで出撃した。その後も宇宙ではゼクスが、地球ではヒイロをはじめとするガンダムのパイロットたちが、OZ財団派への抵抗を続けるのだった——。

▶30 リリーナとの再会

▶31 ガラスの王国

▶32 死神とゼロの対決

▶33 孤独な戦場

STAFF 原作：矢立 肇・[illegible] / 監督：池田 成 / シリーズ構成：[illegible] / キャラクターデザイン：[illegible] / [illegible] / 美術デザイン：[illegible] / [illegible] / [illegible] / [illegible]

CAST ヒイロ：緑川 光 / デュオ：[illegible] / [illegible] / [illegible] / [illegible] / [illegible]
ドロシー：[illegible] / ナレーション：[illegible]

COLOR	96 min.	ドルビーデジタル（ステレオ）	MPEG-2	片面2層	複製不能	BCBA-0019	¥6,000（税抜）

発売・販売元 バンダイビジュアル株式会社

4 934569 630193

おことわり ■このディスクを、無断で複製、放送、上映、公開演奏、レンタルすることは法律により禁じられています。■DVD-Videoとは映像と音声を高密度に記録したディスクです。DVD-Video対応プレーヤーで再生して下さい。■DVD視聴上のご注意 ご視聴の際は部屋を明るくし、なるべくTV画面より離れてご覧下さい。

"DOLBY" and the double-D symbol are trademarks of Dolby Laboratories.
Manufactured and Distributed by BANDAI VISUAL CO., LTD. Made in Japan.

DVD VIDEO

新機動戦記ガンダムW

BORN ONLY TO FIGHT,
THE FIVE SOLDIERS
CAME DOWN
TO THE EARTH.

08

BCBA-0019

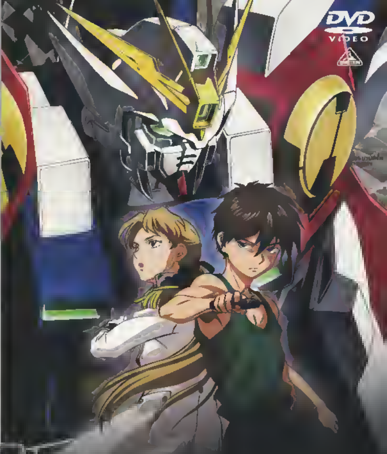

NEW MOBILE REPORT ● 新機動戦記ガンダムW

GUNDAM-W | 08

A.C.195 CODE NAME "OPERATION METEOR" A PART OF THE COLONIES' RESIDENTS WHO ARE ANTAGONISTIC TO THE UNITED EARTH SPHERE ALLIANCE TOOK ACTION TO SEND DOWN THEIR NEW WEAPON DISGUISED AS A METEOR TO THE EARTH.

サンクキングダム
SANK KINGDOM

リリーナが父の遺志を継ぎ復興させた
非武装・非暴力を掲げる完全平和主義国

サンクキングダムは、リリーナとゼクスの父、ピースクラフト王が設立した北欧の小国である。A.C.180年に、コロニーの指導者ヒイロ・ユイが提唱した非武装・非暴力の精神を国家理念に採り入れた「完全平和主義」を掲げるも、その思想に脅威を覚えた連合軍の侵攻を受けて同暦182年に崩壊、ピースクラフト王も死亡した。だが同暦195年、コロニー側国家群とOZの対立激化を懸念したリリーナが、国家を再興させたのである。

Illustration Masanori Shino Design NOUMU DESIGN / Planning and Writing MEGALOMANIA

©創通・サンライズ ©CBA-3819

NEW MOBILE REPORT
GUNDAM-W00
LINER NOTES

『オペレーション・ノヴァ』によってOZ財団派による地球の制圧が進む中、
ヒイロはOZトレーズ派に合流し、一介の兵士としてOZ財団派に抵抗していた。
サンクキングダムにもOZ財団派のMD部隊が迫るが、
ノインらの機転によって侵攻は防がれる。だが財団派は侵攻を続け、
OZトレーズ派の牙城ルクセンブルグへと到達する——。

WING GUNDAM ZERO

ウイングガンダムゼロ / XXXG-00W0（武器と構造）

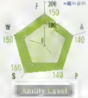

最高の戦闘力を獲得するための装備とインターフェイス

ウイングガンダムゼロは、コロニーを一撃の射撃で破壊できるツインバスターライフルを主兵装として、MSを容易に切断できるビームサーベル、攻撃にも転用可能なシールドなどを装備する。どの兵器も強力でありながら運用性に優れ、スピーディーな拠点制圧を可能とした。また特殊インターフェイス「ゼロシステム」がパイロットの能力を強制的に引き上げるため、これら兵器群は「勝利」に向けて最大限その能力が発揮できたのである。

MS形態▶

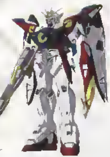

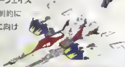

◀バード形態

《兵器

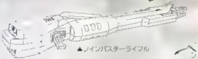

▲ツインバスターライフル

◀ビームサーベル

◀シールド

◀マシンキャノン

ウイングバルカン▶

SPEC:XXXG-00W0

[illegible]	[illegible]
[illegible]	[illegible]
[illegible]	ゼロン
搭乗者	カトル・ラバーバ・ウィナー ゼクス・マーキス ヒイロ・ユイ 他

《ゼロシステム搭載コクピット

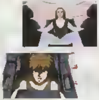

▼コクピット内部

※Ability Level F=ファイティング、W=ウェポン、S=スピード P=パワー A=アーマー ☆リーオーを100とする

TAURUS SANK KINGDOM VER.

トーラス（サンクキングダム仕様） / OZ-12SMS

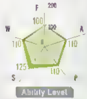

サンクキングダムを守る純白のMS

リリーナが復興させたサンクキングダムを防衛するため、その主戦力として配備されているMS。ノインがOZから機体を入手し、秘密裏に保有していた。性能的には通常機と同様で、機体色のみホワイトに変更された。

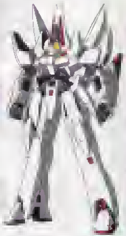

SPEC : OZ-12SMS	
頭頂高	
重量	[illegible]
装甲材質	チタニュウム合金
武装	レーザーガン ビームカノン ビームライフル
所属	OZ

≪トーラス（MDシステム搭載機）

MDシステムを投入し、無人での運用が可能となったトーラス。だがシステムは未完成の実験段階で、3機の無人機に対して1機の有人機がサポートにつく。反応速度がMS時よりも向上しているようである。

≪トーラスクルーザー

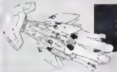

トーラスを戦場へ輸送するための専用高速艇。飛行形態のトーラスを最大で3機まで搭載・輸送できる。OZ宇宙軍によって使用され、シェンロンガンダムやトールギスを迎撃するためにトーラスを戦線の最前線に運んだ。

OZのMS開発系統図

5人のガンダム開発者がトールギスを完成させて以来、OZはリーオーを中心に戦闘用MSの生産を続けてきた。A.C.195、ガンダムが地球に降下するとその需要が増大し、無人MSであるMDの開発にも繋がったのである。

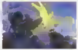

ロームフェラ財団の豊富な資金力を基にOZは多数のMS・MDを製造し、世界支配の原動力にしようとした ▲

≪系統図

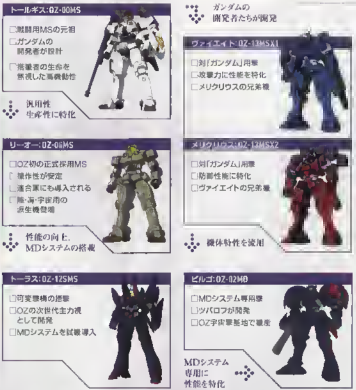

トールギス：OZ-00MS
- □戦闘用MSの元祖
- □ガンダムの開発者が設計
- □搭乗者の生命を無視した高機動性

汎用性
生産性に特化

ガンダムの
開発者たちが開発

ヴァイエイト：OZ-13MSX1
- □対「ガンダム」用機
- □攻撃力に性能を特化
- □メリクリウスの兄弟機

リーオー：OZ-06MS
- □OZ初の正式採用MS
- □操作性が安定
- □連合軍にも導入される
- □陸・海・宇宙用の派生機登場

性能の向上、
MDシステムの搭載

メリクリウス：OZ-13MSX2
- □対「ガンダム」用機
- □防御性能に特化
- □ヴァイエイトの兄弟機

機体特性を流用

トーラス：OZ-12SMS
- □可変機構の搭載
- □OZの次世代主力機として開発
- □MDシステムを試験導入

ビルゴ：OZ-02MD
- □MDシステム専用機
- □ツバロフが開発
- □OZ宇宙軍基地で生産

MDシステム
専用に
性能を特化

ドロシー・カタロニア

Dorothy Catalonia／所属：ピースクラフト学園

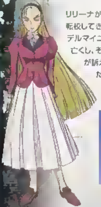

リリーナが学長を務めるサンクキングダムの学園に転校してきた女学生で、ロームフェラ財団の指導者、デルマイユ公爵の孫娘。かつての軍事衝突で両親を亡くし、その憎みから人類に絶望している。リリーナが訴える完全平和主義に賛同する者がほとんどだった学園の中で、唯一リリーナに反発し、その欺瞞を暴こうとする。

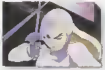

リリーナ・ピースクラフト

OZ財団派による世界支配に反発するため、かつて連合軍に滅ぼされた母国、サンクキングダムを再建した。非武装による社会統治を目指した「完全平和主義」を掲げ、徐々にその支持を広げていく。

ノイン&パーガン

◀ノイン

▼パーガン

リリーナによるサンクキングダム復興をサポートする支援者たち。ノインはリリーナの補佐官として活動するほか、秘密裏にトーラス部隊を配備。パーガンはリリーナの執事として身の回りの世話を行なう。

トラント・クラーク

Trant Crark／所属：OZ（財団派）

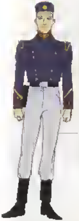

OZ宇宙軍に所属するツバロフの部下で、階級は特尉。ツバロフの命令でガンダムの解析を進める過程で、ウイングゼロに搭載された「ゼロシステム」に興味を抱き、自らもテストパイロットとしてシステムを運用、デュオにもコロニーを人質にとって搭乗を命令するなど、精神に作用するシステムの悪魔的魅力に取り付かれ暴走する。

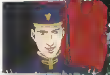

デュオ&ヒルデ

デュオ▶

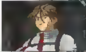

ガンダムデスサイズヘルと共にOZ宇宙軍基地を脱出し、コロニーに潜伏していた少年と少女。デュオはトラントに脅迫されてウイングゼロのテストパイロットとなるが、ゼロシステムの作用で暴走寸前となる。

▼ヒルデ（右）

ヒイロ&カトル

▲ヒイロ

カトル▼

OZ宇宙軍基地を脱出したガンダムのパイロットたち。ヒイロはOZトレーズ派に参加してOZ財団派に抵抗を続けた。その後ふたりはノインの誘いに応じてサンクキングダムに入国、ヒイロはリリーナと再会を果たす。

30 リリーナとの再会
31 ガラスの王国
32 死神とゼロの対決
33 孤独な戦場

ISIBLE
AREN

BCBA-3019/COLOR/ドルビーデジタル(STEREO)/MPEG-2/片面2層

NEW MOBILE REPORT
GUNDAM-W 08

GUNDAM WING
CHAPTER 08
STORY No.30-33

[illegible]
[illegible] Dolby [illegible]
Manuf [illegible]
[illegible]
Made in Japan
©創通・サンライズ

NEW MOBILE REPORT

GUNDAM-W

DVD COLLECTION

II

DISC 3

BCBA-0528
COLOR/MPEG-2/スタンダード
ドルビーデジタル（ステレオ）
片面2層

"DOLBY" and the double-D symbol are trademarks of Dolby Laboratories Licensing Corporation. Manufactured and distributed by BANDAI VISUAL CO.,LTD. Made in Japan. © 創通エージェンシー・サンライズ

はぴ

NEW MOBILE REPORT

GUNDAM-W

DVD COLLECTION

Ⅲ-3

DISC

第34話「その名はエピオン」
第35話「ウーフェイ再び」
第36話「王国崩壊」
第37話「ゼロVSエピオン」

BCBA-0526
COLOR／MPEG-2／スタンダード
ドルビーデジタル（ステレオ）／片面二層

DVD VIDEO EMOTION 2 NTSC DOLBY DIGITAL

"DOLBY" and the double-D symbol are trademarks of Dolby Laboratories Licensing Corporation.
Manufactured and distributed by BANDAI VISUAL CO., LTD. Made in Japan.

©創通エージェンシー・サンライズ

BCBY-0526C M1 1B

NEW MOBILE REPORT
GUNDAM-W
DVD COLLECTION

力の支配の前に跪くも崩れ去る平和
少女は理想を貫き、最後の決断をする

DISC.
I-3

［収録話］
第34話　「その名はエピオン」
第35話　「ウーフェイ再び」
第36話　「王国崩壊」
第37話　「ゼロVSエピオン」

世界が混迷の時代を模索する中，人間を究極の兵器として機能させるMSがつくりあげられた。ウイングゼロとエピオンである。
幽閉中のトレーズはヒイロにエピオンを託し，
宇宙のゼクスは愛機トールギスを失うも，OZ軍からウイングゼロの奪取に成功。
だが時代は更らに，過酷な現実をつきつける。祖国のサンクキングダム攻略が開始されたのだ。カトルやヒイロの戦いも空しく，炎に包まれていく市街地。
王国の存在自体が戦争を生み出す事を痛感したリリーナは，
ついに運命の決断をする。

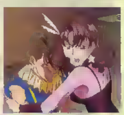

Cover Illustrated by Mamoru Shiba
Finished by Takuya Utsunomiya
CG Effect Takayuki Furukawa

COLOR／95min.／MPEG-2／スタンダード／ドルビーデジタル（ステレオ）、片面二層

BCBA 0526

DOLBY and the double-D symbol are trademarks of Dolby Laboratories Licensing Corporation

複製不能

発売・販売元・バンダイビジュアル株式会社

[illegible]
Manufactured and distributed by BANDAI VISUAL CO.,LTD. Made in Japan

DVD
新機動戦記ガンダムW
DVD COLLECTION
3
EMOTION

DVD VIDEO
DISC I-3
NEW MOBILE REPORT
GUNDAM-W
DVD COLLECTION

サンクキングダムの解体!!
月から現れた第3の過激組織

OZ財団派の攻勢は続き、トレーズが幽閉されていたOZトレーズ派の牙城、ルクセンブルグに迫る。財団派に抵抗していたヒイロはトレーズと接触し、ガンダムエピオンを託されるが、搭載されていたゼロシステムにより暴走してしまう。さらにOZ財団派は、サンクキングダムにも再び侵攻し、国家を解体。これにより、世界は彼らの手中に収まったかに見えたが、月から第3の勢力「ホワイトファング」が蜂起し、OZの[illegible]制圧する。

▶34 その名はエピオン

▶35 ウーフェイ再び

DISSIDENTS WHO ARE ANTAGONISTIC TO THE UNITED EARTH SPHERE ALLIANCE

TO THE EARTH

▶36 王国崩壊

▶37 ゼロVSエピオン

STAFF 原作：矢立 肇・富野由悠季 / 監督：池田 成 / シリーズ構成：隅沢克之 / キャラクターデザイン：村瀬修功 / メカニカルデザイン：大河原邦男・カトキハジメ・石垣純哉 / [illegible] / [illegible] / 撮影監督：大神洋一 / 音響監督：浦上靖夫 / 音楽：大谷 幸 / 企画・制作：サンライズ

CAST ヒイロ：緑川 光 / デュオ：関 俊彦 / トロワ：中原 茂 / カトル：折笠 愛 / 五飛：石野竜三 / リリーナ：矢島晶子 / ゼクス：子安武人 / ノイン：横山智佐 / トレーズ：置鮎龍太郎 / ドロシー：松井菜桜子 / キャスリン：鈴木真仁 / ナレーション：大塚明夫

COLOR	96 min.	ドルビーデジタル（ステレオ）	MPEG-2	片面2層	複製不能	BCBA-3020	¥6,000（税抜）

発売・販売元 バンダイビジュアル株式会社
©創通・サンライズ

4 934569 630209

おことわり■このディスクを、無断で複製、放送、上映、公開演奏、レンタルすることは法律により禁じられています。■DVD-Videoは映像と音声を高密度に記録したディスクです。DVD-Video対応プレーヤーで再生して下さい。■DVD鑑賞上のご注意 ご視聴の際は部屋を明るくし、なるべくTV画面より離れてご覧下さい。

"DOLBY" and the double-D symbol are trademarks of Dolby Laboratories.
Manufactured and Distributed by BANDAI VISUAL CO., LTD, Made in Japan.

DVD VIDEO

NEW MOBILE REPORT GUNDAM W

新機動戦記ガンダムW

BORN ONLY TO FIGHT,
THE FIVE SOLDIERS
CAME DOWN
TO THE EARTH.

09

BCBA-3020

DVD VIDEO

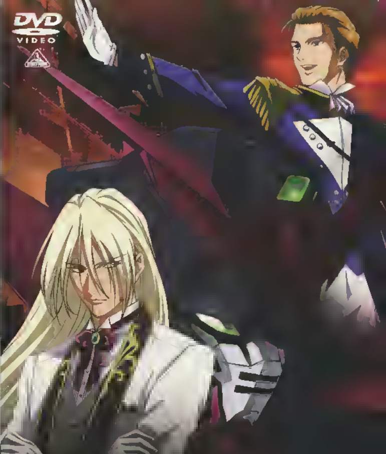

NEW MOBILE REPORT ● 新機動戦記ガンダムW

GUNDAM-W 09

A.C.195 CODE NAME "OPERATION METEOR" A PART OF THE COLONIES' RESIDENTS WHO ARE ANTAGONISTIC TO THE UNITED EARTH SPHERE ALLIANCE TOOK ACTION TO SEND DOWN THEIR NEW WEAPON DISGUISED AS A METEOR TO THE EARTH.

MDシステム

MD SYSTEM

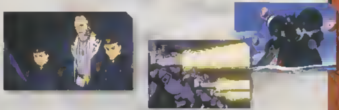

OZ財団派の主力となった無人コントロール型MS

OZ財団派による地球制圧作戦「オペレーション・ノヴァ」に大量投入されたMDは、コンピュータ制御によって稼動する無人MSである。ツバロフがOZ宇宙軍基地で開発と量産を行なったこの戦略兵器は、人間の限界を超える反応速度を実現したほか、前線に出るパイロットの削減にも繋がった。一方で、前線に出なくなった人類から戦争の恐怖を失わせ、戦火を際限なく拡大してしまう危険性があり、それを危惧したトレーズはMDの導入に頑なに反対したのである。

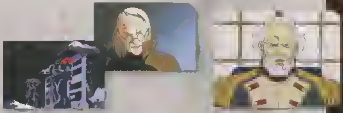

Illustration Junya Ishigaki Design ROUND DESIGN / Planning and Writing MEGALOMANIA

©創通 サンライズ BCBA 2021

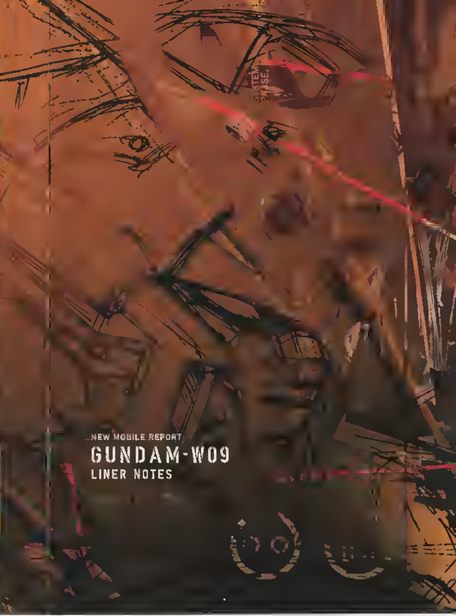

NEW MOBILE REPORT

GUNDAM-W09

LINER NOTES

ヒイロはルク[illegible]ムフェラ財団本部で
幽閉されていたトレーズと接触、彼から新型MS[illegible]ムエピオンを託される
だが、ヒイロらの反抗もむなしくリリーナを疎ましく思う[illegible]ムフェラ財団によって
サンクキングダムは崩壊してしまう。
さらにコロニー側から過激組織「ホワイトファング」が蜂[illegible]
世界には新たな緊張が走る——。

GUNDAM EPYON

ガンダムエピオン / OZ-13MS

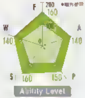

トレーズの理想を体現したMS

トレーズの命令によってOZが密かに開発していた可変MS。ガンダムの機体データを採り入れて開発されたため、頭部形状や飛行形態など、構造には共通する部分も多い。トレーズの思想が反映された影響で射撃兵器をまったく備えておらず、大出力のビームソードがメイン兵装となっている。また「ゼロシステム」に似た特殊インターフェイス「エピオンシステム」を搭載し、操縦者の格闘能力を強制的に引き出させる機能を持つ。

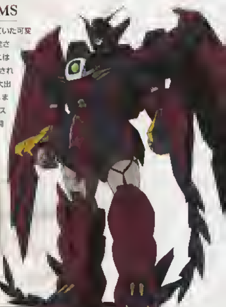

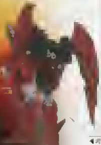

◀背面

▼飛行形態

SPEC OZ-13MS	
頭頂高	[illegible]
本体重量	[illegible]
装甲材質	ガンダニ[illegible]合金
武装	ヒートロ[illegible] ビーム[illegible]
開発	[illegible]

5機のガンダムの運用

単機で敵拠点を制圧する能力を持った5機のガンダムだが、地球、宇宙を股にかけて行動する中でダメージを負い、行動不能となる機体も出た、だが各機体はそれぞれに改修され、パイロットたちの新たな力となった、

ガンダムデスサイズ

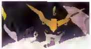

地球降下後、多数のOZ基地を撃破したが、宇宙でOZに接収され、破壊された、その後、OZに拘束されたガンダムの開発者が、秘密裏に改修を進める、

[パイロット]

◀デュオ

▼ヒイロ

▼トロワ

[パイロット]

ウイングガンダム

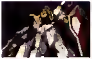

ヒイロの乗機だったが、シベリアで一度は大破、だがゼクスによって復元されると、トロワの搭乗後に再びヒイロが乗った、ルクセンブルグでOZが回収、

ガンダムヘビーアームズ

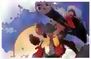

トロワの乗機として運用され、一度は爆破されそうになるが回避、南極でのヒイロとゼクスの戦いではヒイロが機体を操縦、その後機体は地球に残された。

[パイロット]

▼トロワ

▼ヒイロ

ガンダムサンドロック

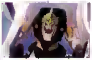

カトルの乗機、シンガポールから宇宙へと搬送する際、OZの追撃部隊を駆逐するために爆破、だがパーツをサリィが回収、マグアナック隊が復元する、

[パイロット]

▼カトル

[パイロット]

▼五飛

シェンロンガンダム

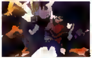

五飛の乗機、トレーズに敗北を喫し一時機体は封印されるが、レジスタンスとの出会いで再起動。その後、改良を目的に、五飛はOZに機体を接収させた、

トールギス／ウイングゼロ／エピオンの運用

トールギス、ウイングゼロ、エピオンは、その高性能で戦況を左右した。特に搭乗者の能力を引き出すシステムを持つウイングゼロ、エピオンは、A.C.195後半の戦乱の鍵を握る存在となる、

トールギス

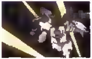

OZに封印されていた機体をゼクスが起動させ、愛機としていた、ゼクスがOZを脱退後、ウイングゼロに乗り換えるために破壊される、

[パイロット]
オットー、ゼクス

ウイングガンダムゼロ

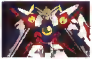

カトルによって完成した機体は、OZに回収され、「ゼロシステム」の解析が行われた。その後、ゼクスがOZから機体を奪取している、

[パイロット]
カトル、ゼクス、ヒイロ

ガンダムエピオン

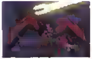

開発者のトレーズからルクセンブルグでヒイロに託され、その後、ヒイロの乗機として運用された、のちにゼクスと乗機を交換する、

[パイロット]
ヒイロ、ゼクス

OZの宇宙艦

▶リーオー宇宙母艦

大量のリーオーを艦内に格納できる大型輸送艦、OZの主力MSであったリーオーの部隊を素早く展開するために利用された

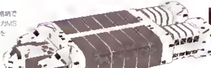

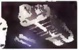

▶ヴァイエイト&メリクリウス輸送艦

ヴァイエイト、メリクリウス専用の宇宙艦、リーオー宇宙母艦を改良したもので1隻のみ建造されている。

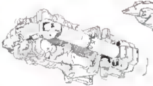

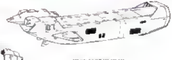

▲高速戦闘機構艦

宇宙軍が、前線での部隊指揮のために開発していた高速艦、のちにホワイトファングが奪取する、

カーンズ

Quinze／**所属：ホワイトファング**

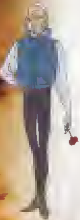

コロニー側から反旗を翻した過激組織「ホワイトファング」のリーダーで、OZ宇宙軍基地とリーブラを強奪。元々は「オペレーション・メテオ」の発案者の一人で、ガンダムの開発者たちとも交流があった。

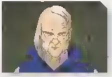

セディッチ

Edici／**所属：ホワイトファング**

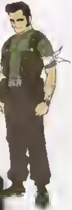

カーンズの副官として、OZ宇宙軍基地とリーブラの接収を実行・指揮した兵士。その後もOZ宇宙軍の殲滅を狙って自ら前線に足を運び、OZの軍後の砦となる軍事要塞バルジにも攻撃を仕掛けている。

ホワイトファングのメンバー

ホワイトファングの兵士構成は、主にふたつの勢力から構成されていた。ひとつは、これまで地球側の支配に屈していたコロニー出身者、そしてOZ財団派に慍忸たる思いを抱いていたOZトレーズ派の勢力であった。

勢力①：OZトレーズ派の兵士

OZ財団派が仕切っていた宇宙軍基地に身を潜め、トレーズ復権のために雌伏のチャンスを窺っていた。

勢力②：コロニー生まれのOZ兵士

OZに加入後、カーンズやセディッチらの誘いを受け、コロニー側からの世界支配に賛同した人々。

竜紫鈴

Ron Shirin／**所属：L5コロニー群**

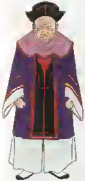

五飛の師匠で、L5コロニーで最も影響力を持つ指導者。OZ財団派から幾度も降伏を要求されていたが、紫鈴は頑なに拒否。痺れを切らしたOZから侵攻を受けると、反抗の意志を示すためコロニーを爆破し、命を絶った。

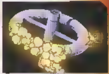

▲[illegible]

紫鈴の弟子

中国武術の達人であった紫鈴の道場で修行を積んでいた若者たち。紫鈴と共にコロニーの爆風に消えた。

張五飛

OZ宇宙軍基地からアルトロンガンダムと共に脱出後、故郷であるL5コロニー群に帰国していた。命を散らしてまでコロニーの降伏を拒んだ師匠・紫鈴の意志を継ぎ、OZに抵抗し続けることを決意する。

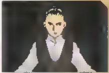

記憶喪失のトロワ

トロワはカトルとの戦闘で乗機ヴァイエイトを破壊され、行方不明となっていた。L2コロニー群でキャスリンに保護されてサーカス団に戻ったものの、戦闘のショックでこれまでの記憶がすべて失われていた。

ガンダムパイロットのデュオやカトルがトロワを訪ねるが、彼の記憶は戻らず、怯えるばかりだった。▲

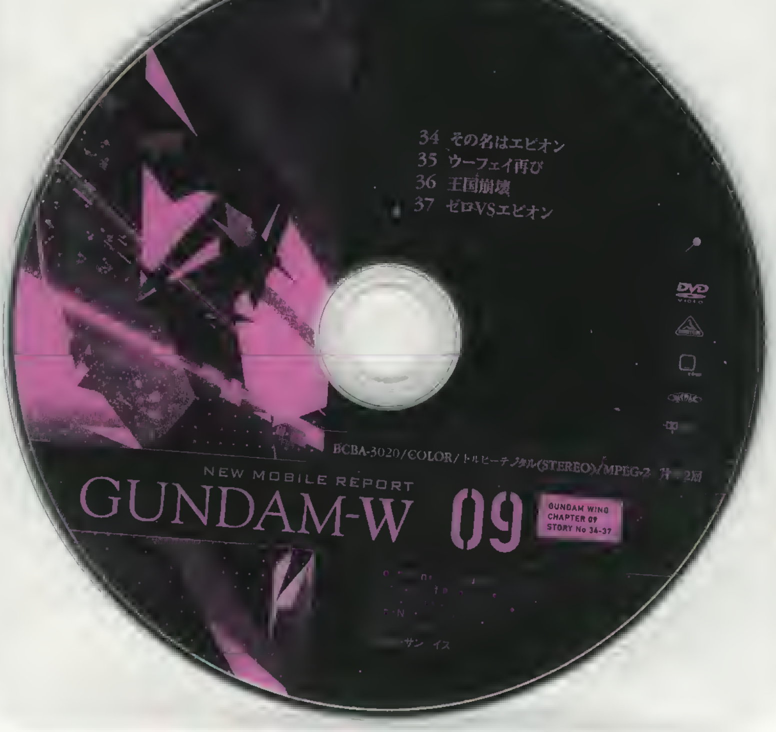

34 その名はエピオン
35 ウーフェイ再び
36 王国崩壊
37 ゼロVSエピオン

BCBA-3020／COLOR／ドルビーデジタル(STEREO)／MPEG-2 片面2層

NEW MOBILE REPORT

GUNDAM-W 09

GUNDAM WING
CHAPTER 09
STORY No 34-37

[illegible]

サン イス

NEW MOBILE REPORT

GUNDAM-W

DVD COLLECTION

IV

DISC 1

BCBA-0527
COLOR/MPEG-2/スタンダード
ドルビーデジタル(ステレオ)
片面二層

"DOLBY" and the double-D symbol are trademarks of Dolby Laboratories Licensing Corporation. Manufactured and distributed by BANDAI VISUAL CO.,LTD. Made in Japan. © 創通エージェンシー・サンライズ

はぴ

NEW MOBILE REPORT

GUNDAM-W

DVD COLLECTION

Ⅳ-

第38話「要塞リーブラ誕生」
第39話「ヒイロ戦場へ帰る」
第40話「新たなる指導者」
第41話「バルジ攻防戦」

BCBA-0527

COLOR／MPEG2／[illegible]

DVD

[illegible]

NEW MOBILE REPORT
GUNDAM-W
DVD COLLECTION

傀儡の女王と、残酷な未来を待つ指導者
悲しき兄妹は望まぬ対立の渦に巻き込まれていく

DISC.
IV-1

［収録話］
第38話　「女王リリーナ誕生」
第39話　「トロワ戦場へ帰る」
第40話　「新たなる指導者」
第41話　「バルジ攻防戦」

平和を願うリリーナは、傀儡と知りつつも財団代表となる事を承諾。
これによりリリーナの支持者が増し、平和の気運は高まる。
その頃、宇宙ではホワイトファング（WF）と名乗る旧OZの宇宙市民が蜂起。
WFの新しい指導者となったゼクスは地球の粛清を宣告する。
一方、記憶の戻らぬトロワ、そしてデュオも戦線に復帰、カトルらと共に
戦乱の終息を目指す。だがそんな願いを嘲笑うように、戦いはより苛烈さを増していく。
バルジ要塞でOZとWFとの攻防戦が展開され、
地球では政変とともにトレーズが復活。リリーナは財団代表を解任される…。

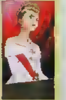

Cover Illustrated by Yoshihito Hishinuma
Finished by Junko Sasaki

COLOR／96min.／MPEG-2／スタンダード／ドルビーデジタル（ステレオ）／片面二層

BCDA-0327

"DOLBY" and the double-D symbol are trademarks of Dolby Laboratories Licensing Corporation

発売・販売元：バンダイビジュアル株式会社

©創通エージェンシー・サンライズ

Manufactured and distributed by BANDAI VISUAL CO., LTD.　Made in Japan

新機動戦記ガンダムW
DVD COLLECTION
IV-1

NEW MOBILE REPORT
GUNDAM-W
DVD COLLECTION
IV-1

ホワイトファングの台頭とトレーズの復活
激しい戦闘の舞台はついに宇宙へ

ホワイトファングとOZは、宇宙を舞台に戦闘を開始する。だが地球では、ロームフェラ財団の代表に就任したリリーナによって、完全平和主義が財団に浸透しつつあった。このまま世界は和平に傾くかと思われた矢先、ホワイトファングの指導者としてゼクスが登場し、武力による地球圏の排除を宣言する。驚きを隠せないリリーナやガンダムのパイロットたち。その動揺が財団内にも波及する中で、トレーズが再び表舞台に姿を現す。

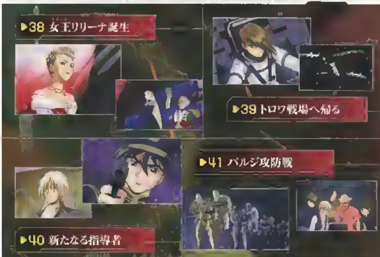

▶38 女王（クイーン）リリーナ誕生

▶39 トロワ戦場へ帰る

▶41 バルジ攻防戦

▶40 新たなる指導者

STAFF 原作：矢立 肇・富野由悠季 / 監督：池田 成 / シリーズ構成：隅沢克之 / キャラクターデザイン：村瀬修功 / メカニカルデザイン：大河原邦男・カトキハジメ・石垣純哉 / 美術デザイン協力：[illegible] / 美術監督：佐藤 勝 / 撮影監督：大神洋一 / 音響監督：浦上靖夫 / 音楽：大谷 幸 / 企画・制作：サンライズ

CAST ヒイロ：緑川 光 / デュオ：関 俊彦 / トロワ：中原 茂 / カトル：折笠 愛 / 五飛：石野竜三 / リリーナ：矢島晶子 / ゼクス：子安武人 / ノイン：横山智佐 / トレーズ：置鮎龍太郎 / サリィ：冬馬由美 / ドロシー：松井菜桜子 / キャスリン：鈴木砂織 / ナレーション：大塚明夫

COLOR	96 min	ドルビーデジタル(ステレオ)	MPEG-2	片面2層	複製不能	BCBA-3021	¥6,000(税抜)

バンダイビジュアル株式会社

©創通・サンライズ

4 934569 630216

おことわり■このディスクを、無断で複製、放送、上映、公開演奏、レンタルすることは法律により禁じられています。■DVD-Videoとは映像と音声を高密度に記録したディスクです。DVD-Video対応プレーヤーで再生して下さい。■DVD鑑賞上のご注意　ご視聴の際は部屋を明るくし、なるべくTV画面より離れてご覧下さい。

"DOLBY" and the double-D symbol are trademarks of Dolby Laboratories.
Manufactured and Distributed by BANDAI VISUAL CO., LTD. Made in Japan

DVD VIDEO

新機動戦記ガンダムW

NEW MOBILE REPORT GUNDAM-W

BORN ONLY TO FIGHT,
THE FIVE SOLDIERS
CAME DOWN
TO THE EARTH.

10

BCBA-3021

DVD VIDEO

NEW MOBILE REPORT ● 新機動戦記ガンダムW

GUNDAM-W 10

A.C.195 CODE NAME "OPERATION METEOR" A PART OF THE COLONIES' RESIDENTS WHO ARE ANTAGONISTIC TO THE UNITED EARTH SPHERE ALLIANCE TOOK ACTION TO SEND DOWN THEIR NEW WEAPON DISGUISED AS A METEOR TO THE EARTH.

ロームフェラ財団

LOAMFERRA FOUNDATION

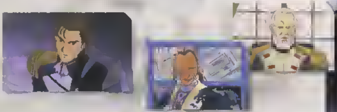

豊富な資金で世界を操った ヨーロッパの貴族階級組織

ロームフェラ財団は、ヨーロッパ地方の王侯出身者たちによって結成された資本家集団である。主に軍需産業で利益を得ていた彼らは、豊富な資金力を駆使して地球圏統一連合の設立に関与し、OZという軍事組織も保有した。OZによるクーデター「オペレーション・デイブレイク」発動後には地球の主導権を握るが、財団代表であるデルマイユが戦死。再びトレーズが代表となって世界国家を設立することにより、旧来の財団は解体されていった。

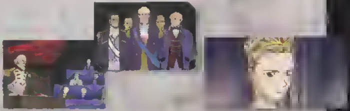

Illustration Junya Ishigaki Design MRUNO DESIGN Planning and Writing MEGALOMANIA

©創通・サンライズ ECBA 2001

NEW MOBILE REPORT
GUNDAM-W10
LINER NOTES

ホワイトファングは蜂起作戦「アルテミス・レボリューション」を実行し、
宇宙でOZ財団派との激しい攻防戦を開始する。
一方、ロームフェラ財団の代表にリリーナが就任したことで、
地球では完全平和主義への期待が高まっていた。
だが、こうした機運に水を差すかのように、
ゼクスがホワイトファングのリーダーとして登場する――。

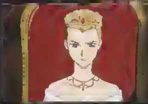

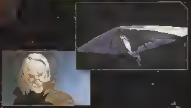

GUNDAM DEATHSCYTHE HELL

ガンダムデスサイズヘル

XXXG-01D2

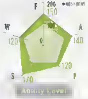

漆黒の羽を纏った死神

OZに接収、破壊されたガンダムデスサイズを、OZ宇宙基地に拘束されていたガンダムの開発者たちが極秘に改修した機体。宇宙環境に応じた調整のほか、隠密性を高めるハイパージャマーの性能強化、さらに開閉型の装甲兼ウイングであるアクティブクロークを新たに設置している。これにより機動性と防御力の向上が図られ、宇宙空間を縦横無尽に動き回る性能を獲得した。主武装もビームサイズからツインビームサイズに強化されている。

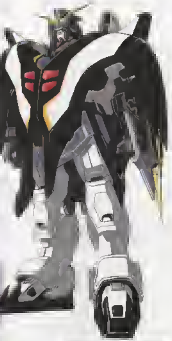

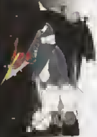

◀背面

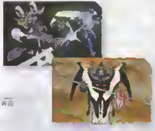

SPEC - XXXG-01D2

頭頂高	[illegible]
本体重量	7.4t
装甲材質	ガンダニュウム合金
武装	バルカン×2 ツインビームサイズ バスターシールド ハイパージャマー×2
開発者	ガンダムの開発者たち

*Ability Level：F=ファイティング W=ウェポン S=スピード P=パワー A=アーマード ※リーオーを100とする

ALTRON GUNDAM

アルトロンガンダム

XXXG-01S2

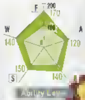

二つの龍を持つ格闘戦MS

OZ宇宙軍が張五飛と共に拘束した機体を、5人のガンダム開発者が極秘裏に改修した機体。最大の変更点は、右腕のみに装備していた伸縮自在の腕部、ドラゴンハングを両腕に配したことである。さらにツインビームトライデントや射程範囲の広いビームキャノンの設置によって攻撃力が全体的に向上し、宇宙での戦闘に対応している。ビルゴなどのMDや、ゼクスのガンダムエピオン、トレーズのトールギスなどと激しい戦いを繰り広げる。

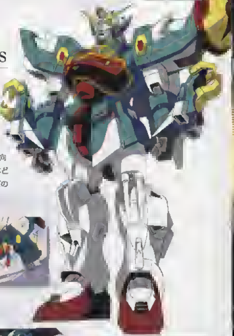

◀背面

SPEC XXXG-01S2	
頭頂高	16.4m
本体重量	7.5t
使用材質	ガンダニウム合金
装備	バルカン×2、 ドラゴンハング×2 火炎放射器×4 ビームキャノン、 ツインビームトライデント シールド
開発・改修	ガンダムの開発者たち

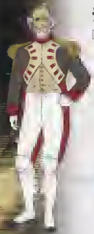

デルマイユ

Dermail／所属：ロームフェラ財団

ロームフェラ財団の指導者。OZを利用して世界支配を進めたが、トレーズの失脚と、独立したリリーナの支持拡大によって急速に力を失い、居場所を求めた宇宙でホワイトファングの攻撃を受け絶命する。

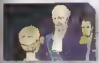

ウェリッジ

Wendge／所属：ロームフェラ財団

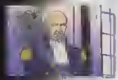

ロームフェラ財団の幹部。OZを利用した世界支配に慎重な穏健派であったが、デルマイユの強権的な政策に反発できずにいた。財団の代表にリリーナが擁立されると、彼女をサポートして財団内での支持集約に貢献する。

ロームフェラ財団の幹部

ロームフェラ財団の幹部には、デルマイユに近い強硬派と、ウェリッジのような穏健派に分かれていた。戦乱当初はOZを利用した強硬派の力が大きかったが、リリーナの台頭などで穏健派が力を取り戻していく。

ガンダムのパイロットたちの軌跡

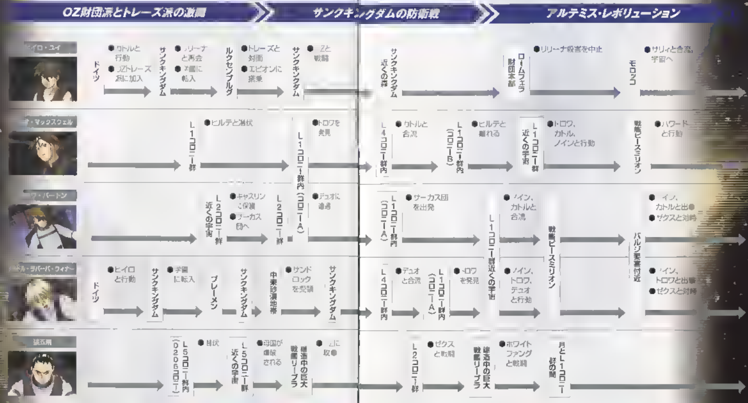
OZ財団派とトレーズ派の激闘
サンクキングダムの防衛戦
アルテミス・レボリューション
イロ・ユイ
ドイツ
●カトルと行動
●OZトレーズ派に加入
サンクキングダム
●リリーナと再会
●学園に転入
ルクセンブルグ
●トレーズと対面
●エピオンに搭乗
サンクキングダム
●OZと戦闘
サンクキングダム近くの森
ロームフェラ財団本部
●リリーナ殺害を中止
モロッコ
●サリィと合流、宇宙へ
・マックスウェル
L1コロニー群
●ヒルデと潜伏
L1コロニー群内（コロニーA）
●トロワを発見
L4コロニー群内
●カトルと合流
L1コロニー群内（コロニーB）
●ヒルデと離れる
L1コロニー群近くの宇宙
●トロワ、カトル、ノインと行動
戦艦ピースミリオン
●ハワードと行動
ワ・バートン
L2コロニー群近くの宇宙
●キャスリンに保護
●サーカス団へ
L2コロニー群
●デュオに遭遇
L1コロニー群内（コロニーA）
●サーカス団を出発
L1コロニー群近くの宇宙
●ノイン、カトルと合流
戦艦ピースミリオン
バルジ要塞付近
●ノイン、カトルと出撃
●ゼクスと対峙
ル・ラバーバ・ウィナー
ドイツ
●ヒイロと行動
サンクキングダム
●学園に転入
ブレーメン
サンクキングダム
中東砂漠地帯
●サンドロックを受領
サンクキングダム
L4コロニー群内
●デュオと合流
L1コロニー群内（コロニーA）
●トロワを発見
●ノイン、トロワ、デュオと行動
●ノイン、トロワと出撃
●ゼクスと対峙
張五飛
L5コロニー群内（D206コロニー）
●潜伏
L5コロニー群近くの宇宙
●母国が爆破される
建造中の巨大戦艦リーブラ
●OZに敗北
L2コロニー群
●ゼクスと戦闘
建造中の巨大戦艦リーブラ
●ホワイトファングと戦闘
月とL1コロニー群の間

A.C.195 ガンダムの動きと世界の勢力変遷

サンクキングダム復興～アルテミス・レボリューション

OZが分裂し、厳しい内部闘争が開始された地球では、第3勢力としてサンクキングダムが登場する。ヒイロとカトルはサンクキングダム防衛のために地球に帰還していたが、他のパイロットは宇宙でゲリラ行動などを行ない、OZを打倒するチャンスを窺っていた。

勢力紹介

ロームフェラ財団

オペレーション・ノヴァを敢行したOZ財団派の母体。サンクキングダムを危険視して崩壊に導いた。

ホワイトファング

元宇宙軍所属の兵士たちやコロニーの過激派によって結成された反乱軍。OZ宇宙軍基地を接収する。

ガンダム

デュオは孤立する一方で、[illegible]はサリィやノイ[illegible]にリリーナの立ち上げたサンクキングダムに協力した。

サンクキングダム崩壊時の勢力図

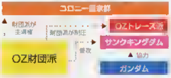
コロニー国家群
財団派が主導権
財団派が制圧
OZトレーズ派
サンクキングダム
侵攻
協力
OZ財団派
ガンダム

ホワイトファング蜂起時

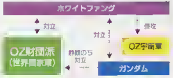
ホワイトファング
対立
対立
侵攻
OZ宇宙軍
OZ財団派（世界国家軍）
静観のち対立
ガンダム

38 女王リリーナ誕生
39 トロワ戦場へ帰る
40 新たなる指導者
41 バルジ攻防戦
BCBA-3021 COLOR ドルビー デジタル(STEREO) MPEG-2 片面2層
NEW MOBILE REPORT
GUNDAM-W
10
GUNDAM WING
CHAPTER 10
STORY No 38-41
DVD
VIDEO

NEW MOBILE REPORT
GUNDAM-W
DVD COLLECTION

IV
DISC
2

BCBA-0527
COLOR/MPEG-2/スタンダード
ドルビーデジタル(ステレオ)
片面二層

NTSC
日本市場向

"DOLBY" and the double-D symbol are trademarks of Dolby Laboratories Licensing Corporation. Manufactured and distributed by BANDAI VISUAL CO.,LTD. Made in Japan. © 創通エージェンシー・サンライズ

はぴ

NEW MOBILE REPORT

GUNDAM-W

DVD COLLECTION

IV-

DISC

BCBA-0527

COLOR MPEG-2 スタンダード

ドルビーデジタル（ステレオ） 片面二層

第42話 「リーブラ発進」

第43話 「地上を撃つ巨光」

第44話 「出撃Gチーム」

第45話 「決戦の予感」

新機動戦記ガンダムW

NEW MOBILE REPORT
GUNDAM-W
DVD COLLECTION

地上を穿つ巨光の一撃
今、地球と宇宙の最終決戦がはじまる

DISC.
Ⅳ-2

［収録話］
第42話「リーブラ発進」
第43話「地上を撃つ巨光」
第44話「出撃Gチーム」
第45話「決戦の予感」

ヒイロの勧めでウイングゼロに搭乗した五飛は
戦いの中から自分の進むべき道を知り、同じくウイングゼロで出撃したトロワは、
苦しい幻影の中からカトルの叫びにより失われた記憶を取り戻す。
そんな時、ゼクスはついにリーブラの主砲を発射。破壊の光が地上を貫く。
更に、防衛プロジェクトを搭載したモビルドールの出現で、
作戦行動の必要を感じて焦るカトルは、
ヒイロから今一度ゼロシステムを使いこなし、チームを指揮する事を要請される。
一方ヒルデはリーブラの艦内データを入手するが、
モビルドール化されたメリクリウスとヴァイエイトの追撃にあう。

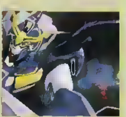

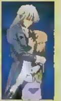

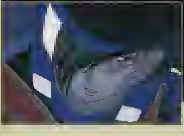

Cover Illustrated by Masami Goto

COLOR／96min／MPEG-2／スタンダード／ドルビーデジタル（ステレオ） 片面二層

BCBA-0527

"DOLBY" and the double-D symbol are trademarks of Dolby Laboratories Licensing Corporation

複製不能

発売・販売元：バンダイビジュアル株式会社

©創通エージェンシー・サンライズ

[illegible]

Manufactured and distributed by BANDAI VISUAL CO., LTD. Made in Japan

新機動戦記ガンダムW
DVD COLLECTION
DISC.
Ⅳ-2

DVD VIDEO

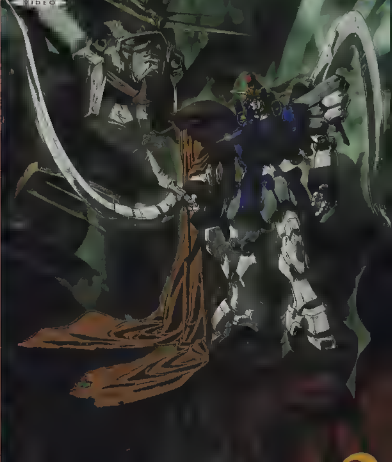

NEW MOBILE REPORT
GUNDAM-W
DVD COLLECTION

Ⅳ-2
DISC.

「G」チームの結成！
最[illegible]の予[illegible]

[illegible]抗する世界国家軍を樹立し、再び混迷する情勢[illegible]リオンには5人の[illegible]結[illegible]ームを結成する。彼らは[illegible]ングの[illegible]し、連携行動を取[illegible]ラAIIから追放さ[illegible]、死ぜ[illegible]めるために[illegible]得を始めるも、地球圏の排除[illegible]の[illegible]ずにいた。

▶42 リーブラ発進

▶43 地上を撃つ巨光

▶44 出撃Gチーム

▶45 決戦の予感

STAFF 原作：矢立 肇・富野由悠季 / 監督：池田成 / シリーズ構成：隅沢克之 / キャラクターデザイン：村瀬修功 / メカニカルデザイン：大河原邦男・カトキハジメ・石垣純哉 / 衣装デザイン：[illegible] / 美術監督：佐藤 勝 / 撮影監督：大神洋一 / 音響監督：浦上靖夫 / [illegible] / 制作：サンライズ

CAST ヒイロ：緑川 光 / デュオ：関 俊彦 / トロワ：中原 茂 / カトル：折笠 愛 / 五飛：石野竜三 / リリーナ：矢島晶子 / ゼクス：子安武人 / ノイン：横山智佐 / トレーズ：置鮎龍太郎 / サリィ：冬馬由美 / ドロシー：松井菜桜子 / キャスリン：鈴木砂織 / ナレーション：大塚明夫

COLOR	96min	ドルビーデジタル（ステレオ）	MPEG-2	片面2層	複製不能	BCBA-3022	¥6,000（税抜）

4:3

販売・発売元 バンダイビジュアル株式会社 ©創通・サンライズ

おことわり■このディスクを、無断で複製、放送、上映、公開演奏、レンタルすることは法律により禁じられています。■DVD-Videoとは映像と音声を高密度に記録したディスクです。DVD-Video対応プレーヤーで再生して下さい。■DVD鑑賞上のご注意：ご視聴の際は部屋を明るくし、なるべくTV画面より離れてご覧下さい。

"DOLBY" and the double-D symbol are trademarks of Dolby Laboratories.
Manufactured and Distributed by BANDAI VISUAL CO., LTD. Made in Japan

4 934569 630223

DVD VIDEO

NEW MOBILE REPORT GUNDAM W

新機動戦記ガンダムW

BORN ONLY TO FIGHT, THE FIVE SOLDIERS CAME DOWN TO THE EARTH.

11

DVD VIDEO

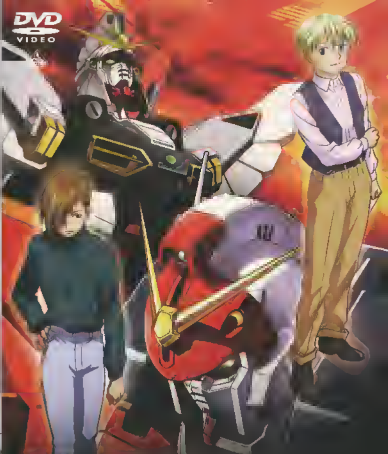

NEW MOBILE REPORT ● 新機動戦記ガンダムW

GUNDAM-W 11

A.C.195 CODE NAME "OPERATION METEOR" A PART OF THE COLONIES' RESIDENTS WHO ARE ANTAGONISTIC TO THE UNITED EARTH SPHERE ALLIANCE TOOK ACTION TO SEND DOWN THEIR NEW WEAPON DISGUISED AS A METEOR TO THE EARTH.

ホワイトファング
WHITE FANG

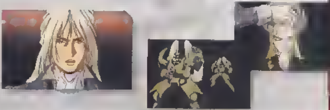

地球への憎しみを爆発させたコロニーの過激組織

ホワイトファングは、連合に暗殺されたコロニーの伝説的指導者「ヒイロ・ユイ」の支持者だったカーンズを中心に、地球の排除を目指して結成された市民組織であった。「アルテミス・レボリューション」によってOZ宇宙軍基地とリーブラを奪取した彼らは、サンクキングダムの遺児であったミリアルドをリーダーに招聘し、組織力を強化。地球人を「重力に引かれた人々」として敵視し、彼らを廃絶することで新たな秩序の構築を狙ったのである。

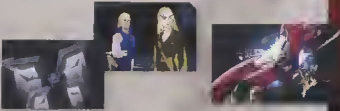

Illustration Masanori Shino Design [illegible] DESIGN Planning and Writing MEGALOMANIA

©創通・サンライズ BCBA 2002

NEW MOBILE REPORT
GUNDAM-W 11
LINER NOTES

ホワイトファングの世界支配に対抗するため、
ロームフェラ財団はリリーナを解任して再びトレーズを擁立、
世界国家軍を旗揚げした。この2大勢力に対して懐疑的であった
ガンダムのパイロットたちはピースミリオンに集結し、独立部隊として「G」チームを結成。
彼らは地球の防衛を最優先にしながら、両者の軍事衝突に介入する――。

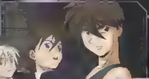

GUNDAM HEAVYARMS CUSTOM

ガンダムヘビーアームズ改

XXXG-01H2

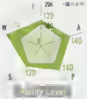

火力を増強した宇宙戦仕様機

ピースミリオンを保有するハワードが改修した砲撃戦MS。バックパック、脚部に姿勢制御用バーニアを新たに設置し、宇宙での機動力や運動能力を確保している。主な強化としては、左腕の大出力ビーム砲「ビームガトリング」を2基に増設し、火力を向上。さらに迫力の増した砲撃戦を可能とした。記憶を取り戻したトロワの乗機として「G」チームにも参加し、MO-Ⅱ付近での戦闘ではリーブラの内部にも潜入している。

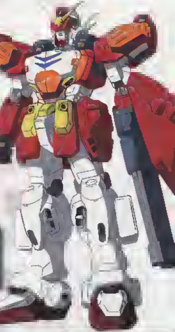

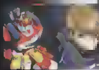

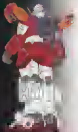

◀背面

SPEC XXXG-01H2

頭頂高	
本体重量	
装甲材質	ガンダニュウム合金
武装	ビームガトリング×2 ホーミングミサイル×8 マシンキャノン×2 胸部ガトリング砲×2 マイクロミサイル×2 アーミーナイフ
開発者	ハワード

●Ability Level F=ファイティング W=ウェポン S=スピード P=パワー A=アーマード ※リーオーを100とする

GUNDAM SANDROCK CUSTOM

ガンダムサンドロック改

XXXG-01SR2

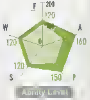

中距離戦闘に長ける改修機

ガンダムヘビーアームズ改と同様、ピースミリオン内でハワードによる改修が行なわれた機体。姿勢制御用バーニアの増設など宇宙用に多数の調整が施され、無重力下でも機体性能を遺憾なく発揮できる。また、改修前は射撃兵装を備えていなかったが、本機にはビームマシンガンを設置し、中距離戦闘にも対応した。「G」チームの指揮官であるカトルの愛機として運用され、ゼロシステムを機体に組み込んでチームを指揮したこともある。

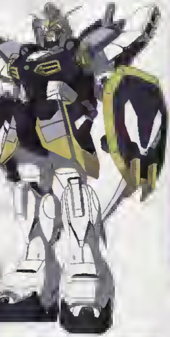

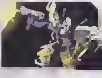

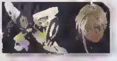

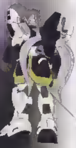
◀背面

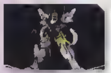

SPEC XXXG-01SR2

頭頂高	[illegible]
本体重量	[illegible]
装甲材質	ガンダニュウム合金
武装	ヒートショーテル×2 [illegible]シールドフラッシュ× バルカン×2 ビームマシンガン ホーミングミサイル×[illegible]
開発・改修	ハワード

VIRGO II

ビルゴII / OZ-02MD2 (WF-02MD)

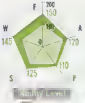

ホワイトファングの主力MD

初のMD専用機であるビルゴの強化タイプ。プラネイトディフェンサーが8基に増設されたほか、2種類の射撃兵器とビームサーベルを新たに備え、より単機での制圧力が向上している。ビルゴに代わるOZ宇宙軍の主力として期待されたが、量産されていた宇宙軍基地ごとホワイトファングが接収。彼らの主力機として運用された。

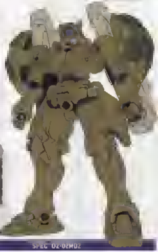

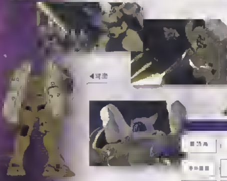
◀背面

SPEC OZ-02MD2

頭頂高	[illegible]	武装	ビーム砲 ビームライフル、 ビームサーベル×、 プラネイトディフェンサー×
本体重量	[illegible]		
装甲材質	ガンダニュウム合金	開発	OZ宇宙軍 ノバロフト

バルジ改

ホワイトファングの襲撃に備えたバルジの強化版。要塞正面の宇宙港を取り壊し、エンジンと直結した大型ビーム砲が追加されている。だがガンダムエピオンの攻撃で破壊された。

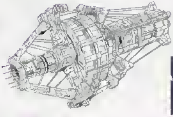

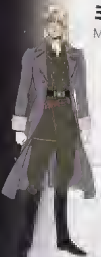

ミリアルド・ピースクラフト

Milliald Peacecraft／所属：ホワイトファング

ホワイトファングの指導者として再登場したサンクキングダムの遺児。仮面を外し、本名であるミリアルドを名乗った。戦争を止めるにはより強い恐怖を人類が感じる必要があると、地球圏を排除する宣言を行なった。

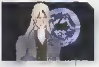

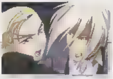

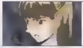

リリーナ・ピースクラフト

ロームフェラ財団の代表を解任されたゼクスの妹。ゼクスの真意を正すため、リーブラに潜入する。

ドロシー・カタロニア

Dorothy Catalonia／
所属：ホワイトファング

祖父であるデルマイユの死を目撃し、再び世界に絶望した少女。地球圏の排除を宣言したゼクスを支えるため、ホワイトファングに加入する。軍ではゼクスの補佐役を担うほか、MD集中制御システムの操作も行なう。

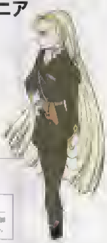

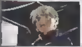

カトル・ラバーバ・ウィナー

ガンダムサンドロック改のパイロットで、MD集中制御システムの操作を担当していたドロシーと共鳴する。

世界国家軍

ロームフェラ財団の代表に就任したトレーズが結成した軍事組織。地球のOZトレーズ派だけでなく、トレーズを信奉するOZ宇宙軍兵士も一部合流している。トレーズの意志を反映してMDは一切保有しておらず、リーオーを中心としたMS部隊を編成。ホワイトファングとの決戦に備え、大量の兵士が宇宙へ上がっている。

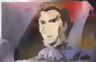

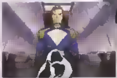

▲トレーズ　ノーダ

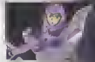

レディ・アン▶

「G」チーム

ピースミリオンに集結した、5人のガンダムパイロット。これまでは各自が独断で作戦行動を取っていたが、ノインやサリィの呼びかけで初めて連携した。5人の立場は対等であるが、戦闘時の指揮官はカトルが担う。

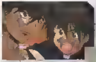

◀ヒイロ&デュオ

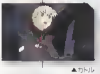

▲カトル

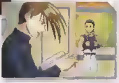

▲トロワ&五飛

ノイン、サリィ、ハワード

ハワードが所有する宇宙戦艦、ピースミリオンに集結した少数勢力。ホワイトファング、世界国家軍のどちらからも独立した立場を保っている。リーブラの地球落下阻止を最優先に、戦乱による死傷者を極力抑えようと行動する。

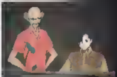

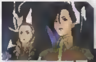

▲サリー&ノイン

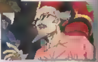

▼ハワード

42 リーブラ発進
43 地上を撃つ巨光
44 出撃Gチーム
45 決戦の予感

BCBA-3022/COLOR/ドルビーデジタル(STEREO)/MPEG-2 片面2層

NEW MOBILE REPORT
GUNDAM-W 11

GUNDAM WING
CHAPTER 11
STORY No 42-45

[illegible]
通・サンライズ

NEW MOBILE REPORT

GUNDAM-W

DVD COLLECTION

IV

DISC 3

BCBA-0527
COLOR/MPEG-2/スタンダード
ドルビーデジタル（ステレオ）
片面一層

DVD VIDEO
EMOTION
NTSC 日本市場用
DOLBY DIGITAL

"DOLBY" and the double-D symbol are trademarks of Dolby Laboratories Licensing Corporation. Manufactured and distributed by BANDAI VISUAL CO.,LTD. Made in Japan. © 創通エージェンシー・サンライズ

はぴ

NEW MOBILE REPORT

GUNDAM-W

DVD COLLECTION

DISC Ⅳ-3

第46話「ミリアルドの決断」
第47話「激突する宇宙」
第48話「混迷への出撃」
第49話「最後の勝利者」
［映像特典］

新機動戦記ガンダム

NEW MOBILE REPORT
GUNDAM-W
DVD COLLECTION

少年は、少女の涙を背に
混迷する最後の戦場へと出撃する

DISC.
Ⅳ-3

［収録話］
第46話 「ミリアルドの決断」
第47話 「激突する宇宙」
第48話 「混迷への出撃」
第49話 「最後の勝利者」

［映像特典］
前期ノンテロップ・オープニング
後期ノンテロップ・オープニング
TV-CF集／ノンテロップ・エンディング
第1話予告

ついに世界国家軍とホワイトファングの決戦の火蓋が切られる。
トレーズはゼクスに決闘を申し込むが、彼は騎士道を否定。
リーブラの主砲がトレーズをとらえる。さらに地球へと落下する
リーブラを阻止せんと、ピースミリオンはついにリーブラへ体当たりを敢行。
迫り来る最期の時にむけ少年達は己の戦場へと向う…
トレーズに決闘を挑む五飛、ドロシーと哀しみの剣を交えるカトル、
運命に逆らうトロワ、博士たちの過去の亡霊につきあうデュオ。
そしてヒイロはゼクスの待つ運命の決戦場へと出撃する。

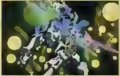

Cover Illustrated by Masanori Shino
Finished by Takuya Utsunomiya
CG Effect Takayuki Furukawa

COLOR 101min／MPEG-2／スタンダード／ドルビーデジタル（ステレオ）／片面二層

BCBA 0527

DOLBY and the double-D symbol are trademarks of Dolby Laboratories Licensing Corporation

発売 販売元 バンダイビジュアル株式会社

Manufactured and distributed by BANDAI VISUAL CO., LTD. Made in Japan

©創通エージェンシー・サンライズ

DVD

新機動戦記ガンダムW

DVD COLLECTION

DISC Ⅳ-3

Ⅳ-3
NEW MOBILE REPORT
GUNDAM-W
DVD COLLECTION
DVD

ついに開始されたMO−IIでの決戦！
「G」チームは世界を救えるか——

トレーズ率いる世界国家軍が宇宙へと進出し、ついにホワイトファングとの全面戦争が開始される。「G」チームを結成したガンダムのパイロットたちも、ゼクスによるリーブラの地球落下を防ぐために出撃し、両勢力の戦いに介入する。ピースミリオンをリーブラに激突させるが、地球への落下は止まらない。刻々と迫る地球絶滅の危機。そんな中、ヒイロは因縁のライバルであるゼクスと対峙、落下するリーブラの上で戦闘を行なう——。

▶46 ミリアルドの決断

▶47 激突する宇宙

▶48 混迷への出撃

▶49 最後の勝利者

映像特典：ノンテロップOP&ED集、[illegible]予告、TV-CF集

STAFF 原作：矢立 肇・富野由悠季 / 監督：池田 成 / シリーズ構成：隅沢克之 / キャラクターデザイン：村瀬修功 / メカニカルデザイン：大河原邦男・カトキハジメ・石垣純哉 / [illegible] / [illegible] / 撮影監督：大神洋一 / 音響監督：浦上靖夫 / 音楽：大谷 幸 / 企画・制作：サンライズ

CAST ヒイロ：緑川 光 / デュオ：関 俊彦 / トロワ：中原 茂 / カトル：折笠 愛 / 五飛：石野竜三 / リリーナ：矢島晶子 / ゼクス：子安武人 / ノイン：横山智佐 / トレーズ：置鮎龍太郎 / レディ・アン：[illegible] / サリィ：冬馬由美 / ドロシー：松井菜桜子 / ナレーション：大塚明夫

COLOR	105min.	ドルビーデジタル(ステレオ)	MPEG-2	片面2層	[illegible]	BCRA-3023	¥6,000(税抜)

DVD VIDEO 4:3 発売・販売元 バンダイビジュアル株式会社 ©創通・サンライズ

4 934569 630230

※おことわり ■このディスクを、無断で複製、放送、上映、公開放送、レンタルすることは法律により禁じられています。■DVD-Videoとは映像と音声を高密度に記録したディスクです。DVD-Video対応プレーヤーで再生して下さい。■DVD視聴上のご注意：ご視聴の際は部屋を明るくし、なるべくTV画面より離れてご覧下さい。

"DOLBY" and the double-D symbol are trademarks of Dolby Laboratories.
Manufactured and Distributed by BANDAI VISUAL CO., LTD. Made in Japan

DVD VIDEO

新機動戦記ガンダムW

NEW MOBILE REPORT GUNDAM W

BORN ONLY TO FIGHT, THE FIVE SOLDIERS CAME DOWN TO THE EARTH.

12

BCRA-3023

DVD VIDEO

NEW MOBILE-REPORT ● 新機動戦記ガンダムW

GUNDAM-W 12

A.C.195 CODE NAME "OPERATION METEOR" A PART OF THE COLONIST RESIDENTS WHO ARE ANTAGONISTIC TO THE UNITED EARTH SPHERE ALLIANCE TOOK ACTION TO SEND DOWN THEIR NEW WEAPON DISGUISED AS A METEOR TO THE EARTH.

永遠のライバル ヒイロとゼクス
A RIVAL OF THE ETERNITY HEERO VS ZECHS

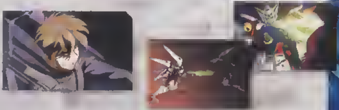

真の平和を目指した
ふたりのパイロットの対立

「オペレーション・メテオ」開始直後に出会ったゼクスとヒイロは，その後もシベリアで、南極で、サンクキングダムの近くの海岸で戦った。ふたりは戦いを通じて戦士として認め合い、互いに尊敬する気持ちを抱いていた。そして，世界の平和を目指す思いも共通していたのである。だが，人類に絶望したゼクスと，人類を信じたヒイロでは、平和を目指すための手段が異なっていた。その結果行なわれたMO-Ⅱでの決闘では、ヒイロの執念が勝ったのである。

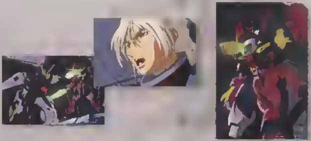

Illustration Yoko Kojo / Design ROUND DESIGN Planning and Writing [illegible]

©創通・サンライズ [illegible] 2023

NEW MOBILE REPORT
GUNDAM-W12
LINER NOTES

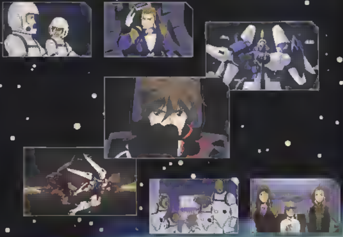

MO-Ⅱを舞台にしたホワイトファングと世界国家軍の戦いは、激しい消耗戦となった。
その混乱に乗じて、ゼクスは宣言通りリーブラを地球に落下させる。
リーブラの降下を阻止するために、奔走する「G」チーム。
そしてウイングゼロに乗るヒイロは、落下を続けるリーブラの上で
エピオンに乗るゼクスと対峙し、決闘を開始した

TALLGEESE Ⅱ

トールギスⅡ / OZ-00MS2

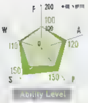

トレーズの愛機となった
トールギスの2号機

トレーズがトールギスの予備パーツを用い、A.C.195の末期に完成させていた派生機。フェイスガードの形状とカラーリングが異なっている以外は性能、構造共に通常機と同様で、優れた機動性を誇る代わりに乗りこなすのが困難な欠点もそのまま残されている。世界国家軍のリーダーとなったトレーズがMO-Ⅱ付近での最終決戦で運用し、五飛が搭乗するアルトロンガンダムと戦うが、ツインビームトライデントに貫かれ撃破された。

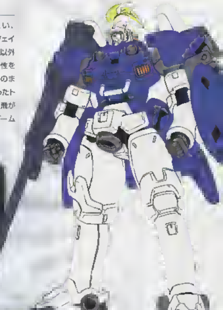

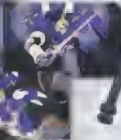

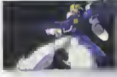

▼頭部

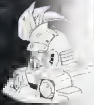

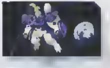

SPEC OZ-00MS2

[illegible]	[illegible]
本体重量	[illegible]
装甲材質	チタニュウム合金
武装	ドーバーガン ビームサーベル×2 シールド
開発	ガンダムの開発者たち

●Ability ファイティ… ウエポン ●=アーマード ★リーオーを100とする

ガンダムのパイロットたちの動

「G」チームの結成

「G」チーム対ホワイトファング

MO-IIでの最終決戦～戦乱終結

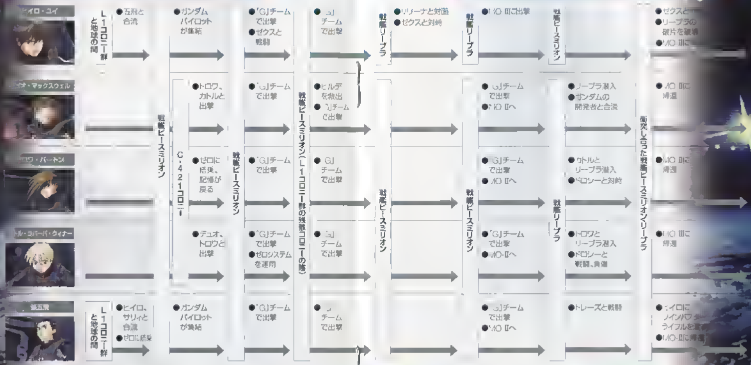

ヒイロ・ユイ	L1コロニー群と地球の間	●五飛と合流			●ガンダムパイロットが集結		●「G」チームで出撃 ●ゼクスと戦闘		●「G」チームで出撃	戦艦リーブラ	●リリーナと対面 ●ゼクスと対峙	戦艦リーブラ	●MO-IIに出撃	戦艦ピースミリオン			●ゼクスと ●リーブラの破片を破壊 ●MO-IIに
オ・マックスウェル			戦艦ピースミリオン		●トロワ、カトルと出撃		●「G」チームで出撃	戦艦ピースミリオン（L1コロニー群の残骸コロニーの陰）	●ヒルデを救出 ●「G」チームで出撃				●「G」チームで出撃 ●MO-IIへ		●リーブラ潜入 ●ガンダムの開発者と合流	衝突し合った戦艦ピースミリオン／リーブラ	●MO-IIに帰還
ロウ・バートン				C-421コロニー	●ゼロに搭乗、記憶が戻る	戦艦ピースミリオン	●「G」チームで出撃		●「G」チームで出撃	戦艦ピースミリオン		戦艦ピースミリオン	●「G」チームで出撃 ●MO-IIへ	戦艦リーブラ	●カトルとリーブラ潜入 ●ドロシーと対峙		●MO-IIに帰還
トル・ラバーバ・ウィナー					●デュオ、トロワと出撃		●「G」チームで出撃 ●ゼロシステムを運用		●「G」チームで出撃				●「G」チームで出撃 ●MO-IIへ		●トロワとリーブラ潜入 ●ドロシーと戦闘、負傷		●MO-IIに帰還
張五飛	L1コロニー群と地球の間	●ヒイロ、サリィと合流 ●ゼロに搭乗			●ガンダムパイロットが集結		●「G」チームで出撃		●「G」チームで出撃				●「G」チームで出撃 ●MO-IIへ		●トレーズと戦闘		●ヒイロにメインバスターライフルを ●MO-IIに帰還

A.C.195 ガンダムの動きと世界の勢力変遷

「G」チームの結成～戦乱終結

戦争の舞台が宇宙になり、ホワイトファングと世界国家軍の全面戦争が開始されると、ガンダムのパイロットたちもピースミリオンに集結し、「G」チームを結成する。彼らは連携しながら戦闘を行なう中で、個人的な因縁にも決着を付けていくのだった。

勢力紹介

ホワイトファング

ゼクスをリーダーとするコロニー側の過激組織。リーブラの地球落下を実行に移し、地球を破壊しようとする。

世界国家軍

トレーズをリーダーとする地球側の軍隊。レディ・アンを補佐官に据え、圧倒的物量でホワイトファングに抵抗する。

ピースミリオン

「G」チームが所属する独立組織。リーブラの地球落下を阻止するために、様々な手段を画策する。

MO-II決戦時の勢力図

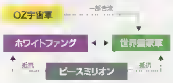

戦乱終結後の勢力図

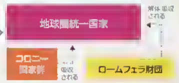

PEACEMILLION
ピースミリオン

SPEC PEACEMILLION	
全長	[illegible]
クラス	[illegible]ン級
武装	[illegible]
所属	不明

「G」チームが母艦として用いたピースミリオン級大型宇宙戦艦。リーブラ並みの大きさを誇り、大量のMSを搭載、整備できる格納量を持つ。リーブラの落下を阻止するため艦体ごと突撃し、大破してしまった。

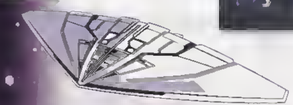

LIBRA
リーブラ

OZが建造していた宇宙母艦で、完成直後にホワイトファングに奪取された。5つのブロックからなる特殊な形状で、中央のブロックには大出力砲「リーブラ砲」を備える。ゼクスによって地球に落とされるが、大気圏で消滅する。

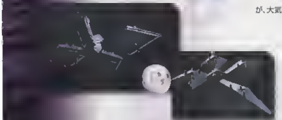

SPEC・LIBRA	
全長	不明
クラス	ピースミリオン級
武装	リーブラ砲 副砲×多数
所属	OZ宇宙軍

世界国家軍

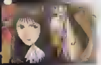

▲レディ・アン

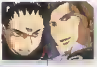

五飛&トレーズ▶

ホワイトファングとの激しい戦いを開始した、ロームフェラ財団を母体とする軍隊。ホワイトファングのMDにリーオーで対抗するが、指導者のトレーズが五飛との戦いで絶命後、レディ・アンが降伏宣言を行なった。

ホワイトファング

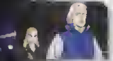

◀カーンズ

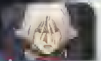

◀ゼクス

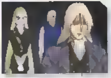

ゼクスによってリーブラを落下軌道に乗せた後も、大量のMDを投入して世界国家軍、「G」チームと戦闘を行なう。だがピースミリオンの突撃でリーブラは停止、カーンズもその後の爆発に巻き込まれ、組織は崩壊する。

「G」チーム

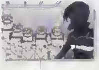

デュオ&ガンダムの開発者▶

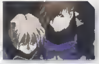

カトル&トロワ▶

リーブラの地球落下を阻止するため、「G」チームはリーブラに向かい、動力機関の停止やリーブラ自体の破壊を行なった。その後ピースミリオンの突撃、そしてヒイロの決死の攻撃によって、リーブラの消滅に成功した。

戦乱終結後

戦乱終結後、地球、コロニーを統括する地球圏統一国家が新たに誕生し、完全平和主義を掲げて始動した。「G」チームも解散し、5人は再び別の道を歩む。

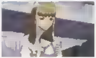

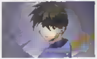

外交官として統一国家に参加していたリリーナに対し、ヒイロはクマのぬいぐるみをプレゼントした。▲

46 ミリアルドの決断
47 激突する宇宙
48 混迷への出撃
49 最後の勝利者

BCBA-3023/COLOR/ドルビーデジタル(STEREO)/MPEG-2/片面2層

NEW MOBILE REPORT

GUNDAM-W 12

GUNGAM WING
CHAPTER 12
STORY No 46-49

[illegible]